中華郵政特准掛號立券特別儲金寄遞之報紙電報掛號二五一四號

青島時報

社址關山路十七號電話三三五五號郵政信箱一四三號

第二千九百八十九號

▷今日本報三大張◁

登記證 中宣會中字登肆肆貳號 內政部警字陸貳捌號

發行人 尹樸齋　編輯人 于衢湘

中華民國十三年九月一日發行

印刷所 關山路醒民印刷局

本報價目		廣告價目	
本報	外埠	普通	特別
零售每份大洋四分　每月大洋一元　半年五元[illegible]角　全年十[illegible]元	每月大洋一元二角　半年六元六角　全年十二元四角	△每英寸每日五角每月三元△全面每月二百元每日五十元△半面每月一百元每日三十元△長期廣告面議	△每英寸每日一元每月五元△全面每月四百元每日七十元△半面二百元每日四十元

明華商業儲蓄銀行

為君服務　便利安全

本行分設青島十有餘年首辦儲蓄繼創信託本互助之精神作社會之事業茲將營業要目摘錄於左倘蒙惠顧竭誠歡迎訂有詳章承索即奉

行址中山路　電話　五一四七　五一四八

商業部
各種存款　各種放款　各地匯兌　貨物押匯

儲蓄部
定期儲蓄存款　活期儲蓄存款　零存整付儲蓄　整存零付儲蓄

信託部
出租保管鋼箱　代辦房產過戶　代收房地租金　代理房產買賣

交通銀行

（政府特許之發展全國實業銀行）

資本金壹千萬圓
公積金二百三十餘萬圓
前清光緒三十三年創辦
辦理儲蓄信託及一般之銀行業務

青島本行　中山路三十號　電話 五〇一一至五〇一四　電報掛號 中文六六三九 洋文 CHIAOTUNG
冠縣路支行　冠縣路九三四號　電話 同前
東鎮支行　東鎮威海路二七號　電話 五〇一五
第一倉庫　大港商河路一八號
第二倉庫　冠縣路九三四號　電話均五〇一一至五〇一四
儲蓄部　附設中山路本行及冠縣路東鎮兩支行內
保管部　附設中山路本行內
總行　上海黃浦灘十四號

外埠分支行

南京○下關○鎮江○武進○無錫○蘇州○觀音前街○常熟○揚州○泰縣○南通○徐州○蚌埠○新浦○蕪湖○漢口○長沙○九江○沙市○杭州○寧波○紹興○餘姚○定海○蘭溪○天津○北平○保定○唐山○石家莊○開封○鄭州○濟南○濰縣○烟台○威海衛○龍口○瀋陽○南滿站○大連○營口○孫家台○四平街○洮南○哈爾濱○道裏○長春○吉林○富錦○黑龍江○張家口○歸綏○包頭鎮○上海南京路○上海民國路○上海提籃橋○上海界路○

金城銀行

▲資本總額壹千萬元
▲實收資本七百萬元
▲公積二百八十萬元

業務要目

營業部 定期存款活期存款往來存款通知存款押匯及其他一切事務

儲蓄部 專營整存零付零存整付整存整付特種定存活存等儲蓄事務營業獨立會計公開利息優厚責任無限

匯兌部 國內各地均有通匯地點手續簡便匯遞迅速

總行　天津英租界中街
分行　北平　上海　漢口　大連　哈爾濱　南京　鄭州　蘇州　武昌　石家莊
青行　天津路元善里口
電話　經理室 三五一八〇　營業室 三七三八
有線電報掛號均有　中文七〇〇七　洋文 Kinchen
儲蓄章程函索即寄

明記汽車轉運行啟事

本行為便利貨商起見特置新式貨車多輛在膠萊區青煙黃各地往返開駛專代客商運送貨物大批或另擔均可本行代辦注重信用交貨不逾限期備有詳章客商索閱無任歡迎此啓

總行青島江蘇路二十八號　電話　三三〇七號
辦事處　煙台膠萊汽車站對過　黃縣西關外義興店

秋季大香檳票定於明日開彩

青島萬國體育會啓
民國二十二年十月十四日

青島 大陸銀行

辦理 各種存欵放欵及國內外各埠匯兌
代理 收付各種款項買賣生金銀及有價證券

地址　河南路十六號
電話　經理室 三八九二　營業室 三五五一

律師盛家良代表童詠卿駁覆甯紹商輪公司保險部通告啓事

頃據童君詠卿來所聲稱近閱報載王瑞五律師代表上海甯紹商輪公司水火保險部通告謂鄙人經手鉅額保費拖欠不付故予停職要求執有保單而未付費保戶前往登記以明眞相等語殊深詫異查鄙人未向該公司保險部辭職以前在青代理該公司保險事業所有各保戶投保之後即行報告該公司填發保單轉給各保戶收執即該公司對於保戶已負責任毫無疑問即有保戶欠交保費係與鄙人直接關係應由鄙人負責清算乃該公司將鄙人代理費用不予清算給付反行登報謂欠鉅額保費不付察其用意係因鄙人已爲四明保險公司在青經理營業日見發達藉此損害鄙人名譽信用其情顯而易見應負當相賠償責任除赴上海與該公司直接交涉外誠恐外間不明眞相委託代表登報駁覆以免淆亂聽聞等情前來用特登報駁覆如右

事務所中山路一六六號　電話九一一九七號

王瑞五律師代表上海甯紹商輪公司水火保險部為火險保費再啟事

茲據卜開當事人聲稱頃閱盛家良律師代表童詠卿駁覆啓事一則深覺與事實不符查童君拖欠鉅額保費有童君二十二年七月三日之簽據可憑不容其飾辯惟童君身爲本公司青島代理處經理如保戶未付保費因之未將保費解來固係債務關係如保費業經保戶給付而童君措不來解實有侵占之嫌本公司自應依刑法訴究誠恐外界不明眞相仍請貴律師代爲登報公告其未交保費各戶即來登記爲荷等語前來據此合亟代爲登報如右諸希公鑒

事務所青島即墨路七號

律師盛家良代表英商震寰織造廠綸昌漂染印花公司聲請注意偽造商標

茲據英商震寰織造廠代表聲稱本廠所出各色線嗶嘰及花頂綢花標漂布棉織品均由綸昌漂染印花公司用七玫瑰註册商標運銷各省已歷有年花樣新穎顏色鮮明久爲各埠批發商號所樂銷近因青島市即墨路劉姓商號意圖欺騙他人藉得厚利在海泊路元田印書館用七玫瑰商標假樣訂印偽造英商綸昌漂染印花公司七玫瑰商標二千五百套於本年二月二十八日由本分公司職員查獲依法告訴到案業經青島地方法院第一審訊咋依刑法第二百六十八條規定將劉某判處有期徒刑二月併科罰金一千元在案乃本公司因被偽造商標用於劣貨之上低價出售以致銷路頓減頗受損害已經提起賠償之訴當經本市商界陳竺二君出爲調解再三要求爲賠償洋三千元撤回民訴本公司所印七玫瑰商標印工精良顏色鮮明花紋清晰偽造者顏色淺淡花紋糢糊一經細辯眞偽立分誠恐仍有奸商利用偽商標推銷劣貨各埠批發商號及用戶受其欺騙用特聲明須知此項已經註册之商標嗣後如有偽造或明知偽商標之貨物而販賣者一經查出即爲構成妨害農工商罪當自依法請求究辦委託代表登報聲明務祈各界注意是幸等情前來合行登報聲明如右

△盛家良律師事務所青島中山路一六六號電話五二九七號
△英商震寰織造廠青島分公司芝罘路一號電話三八七零號

中魯銀行儲蓄部

財政部註冊　實業部登記
本市唯一無二兼辦儲蓄之市產銀行
全體董事監察人暨總經理負無限責任

東流湯山均已收復
方吉殘部將自消滅
方將所部交吉自隱居順義境向陽村
吉率殘部亦徬徨順義縣境未敢前進

北平十三日下午七時二十五分本報專電　方振武現將所屬殘部，完全交付吉鴻昌統率，方本人僅帶衛隊數拾名，暫住順義縣東北六里許之向陽村，吉殘部亦僅餘數千人，並未積極東竄，刻正散處順義縣西北之西杜林莊及衙門村一帶，距城不過十里，未敢向前進攻，國軍守順義者爲商震部，商以該處係戰區邊綫，恐惹起糾紛，未便越線進擊，故日來兩方成一對峙之局

日軍決派大批飛機截擊方吉
國軍在牛欄山一帶澈底搜索

北平十三日下午九時四十八分本報專電　方吉殘部，現在高麗營牛欄山之西北方面者，數極寥寥，國軍已前進澈底肅清，連日大小湯山，草章莊，大小東流，均已收復，王英部千餘人，因無所據，刻正逗留二道關桃林峪一帶，倍極悽惶，又日飛機今晨至西杜林村投下重彈六枚，轟炸吉部，日軍一隊，並在牛欄山等處，積極向吉追擊，聞日軍決續派大批飛機，阻截方吉東竄

宋哲元昨晨赴平

又電　宋哲元來電報告，謂彼定十三日晨由張垣來平，商洽察省軍費，及內蒙自治各項，秦德純，蕭振瀛，將與宋同來。

又電　據探報，近日以來。方吉部自被我軍堵擊後，其內部意見，極不一致，方部軍長王中孚，因力主投誠，已遭方吉等怒棄，方並將王暗中派人監視。十一日夜十時，方振武曾召開軍事會議，因意見紛岐，士氣渙散，毫無結果。不得已乃各行其事，於十二日晨三時許，一致開始撤退，方吉等部約二千餘人，由吉統率經板橋村，過牛欄山，向東竄逃，方是否在軍中，尚未查明，至王英部及其他招收之匪部約千餘人，亦經大柳樹興壽一帶，向桃林峪北竄，現葫蘆河及大小赴任莊一帶，經我軍澈底搜索，已無匪軍蹤跡。

湯劉附方說不確

又電　方吉殘部，經牛欄山竄至順義附近，順義高麗營之電話，被其破壞不通，目下正與蠻子營駐軍對峙中。

又電　確息，近日外傳，湯玉麟，劉桂堂，與方吉均有聯絡，茲據某軍事要人談，湯最近仍有電到平，並派員亦來接洽，劉桂堂亦早受軍分會之委任，並無與方勾結之情事，外傳種種，殊不足信，

又電　當局以方吉反覆無常，決以武力激剿，以免爲民之害，故於十一日軍分會例會討論後，即限令萬福麟部，即日收復大小湯山，並派令某師負責進追，十一日晚起，前方均發生激戰，方吉見勢實不能敵，已於十二日晨三時，開始分途逃竄，聞方等目的，圖向灤東退去，與匪衆結合苟延殘喘。

匪衆自稱爲華北國
李際春自告奮勇剿匪

李部二千人十五日前可由唐出發
于學忠昨始返津對李請表示同意
保安隊東開仍須待岡村來平商决

天津十三日下午七時四十五分本報專電　匪衆總指揮戚文平，公然在秦島發出佈告，自稱爲『華北國』，李際春向當局自告奮勇，願率所部二千人，協剿撫寧匪衆，于學忠已表示同意，預計十五日前，可由唐山開出。過灤轉撫，協助清剿。

天津十三日下午十時二十七分本報專電　于學忠今午始由平返津，據談，我保安隊刪(十五日)前，可攜輕便武器，東開剿匪，關於中日外交問題，已經當局議定，將謀整個解决，又據北平電話，我保安隊東開剿匪手續，仍須待岡村來平，始能商决，岡村約三日內即可飛平。

北平十三日電　戰區剿匪辦法，大致已决定，喜多於日前來電，亦表示日方對剿匪完全諒解，可依照所定辦法進行，並謂關東軍副參謀長岡村，當次於日內來平，作最後商决，故我保安隊出發日期，現尚難決定。

又電　灤東土匪，仍盤據留守營以東各地，該處稍有資產者，均被綁架勒索，各村莊居民，逃避一空，·偽東亞同盟軍司令戚文平，現在北戴河，老耗子亦在該處，外傳老耗子已洗手回魯西原籍說，不確，又昌黎方面，目下尚稱平靜，匪曾二次進攻，結果均被保安隊擊退。×××

軍縮會議漸有轉機
英國極力反對軍縮草約變成軍備公約
捷克代表奔走各方冀能設法打開僵局
△德仍未表示具體協調▽

日內瓦十二日路透電　因軍縮問題之沉寂，現使國聯大會得以逐步進行他事，大會現每日開會兩次，昨對委派高等委員處理德國出亡之猶太人等事務一問題，已商妥折中方案，軍縮談話，現仍在進行中，軍縮會議報告員捷克代表皮尼士，連日奔走各方，希圖覓得一打破僵局之方法

倫敦十三日路透電　軍縮會議未有結果之原因，英國將反對其延會，英國當然不贊成將軍縮草約變成軍備公約，英國政策之要旨，爲同情的合作，故本星期內外相西門啓程赴日內瓦時，將授以嚴格的訓令，現衆望如所議預備時期能進行順利，則實在的軍縮可保實施，意美法三國均有贊成之傾向，德國亦半有此意，但今仍令人懷疑者，德國之進行，是否能臻許多方面所認爲必要之程度耳。

倫敦十二日路透電　英內閣開會討論能否挽回軍縮會議之崩潰問題，衆意飽

得溫在保守黨大會所發表之演說，已宣佈英國在大要上與法同意，如德拒絕其他列强合理的要求，則破壞的責任須由德担負，除德總代表那多尼在赴日內瓦時，既發表德決不簽字於不顧平等的公約之言論，故早兩日前所傳之讓步，似無價值可言，許多方面謂去年十二月間，所許予德國之平等，維時興特勒猶未秉政，今德國既作戰爭之宣傳，則此諾已無賡行之必要，關於此節，有二人投函泰晤士報，謂近截得普魯士之播音宣傳，自始至終，嚴令德國少壯作戰爭之準備云云，泰晤士報亦載一殊嚴厲之社論，謂制定最後軍縮原則之公約，實有千倍價值，縱德不加簽字，亦不足慮，蓋可使德人民知其在道德上孤立無援者，實無過於此。

日內瓦十二日路透電　軍縮會德代表那多尼與法外長彭考會晤，彭考將軍縮會議在現在階段中法國之見地加以說明，並將法總理達拉狄爾之意見重述一遍，即討價還價辦法，法不能承認是也，德政府極願援助軍縮會議之成功，但德政府究竟如何協調，則那氏絕無具體之表示云。

我糧食年短七萬萬担
國難後愈缺乏之

南京十三日電　頃據某農業家云，年來農產不敷需要，仰給於外米外麥，我國穀類，據最近統計，全國出產數量，爲二十一萬萬五千餘萬担，其中稻約十萬萬担，麥約五萬五千萬担，餘爲高粱，玉米，小米，及其他穀類，至全國需要糧食總額，爲二十九萬三千萬担之數，短少七萬七千餘萬担，九一八以來，日僞霸佔吉黑熱四省，在四省中之人民僅三千餘萬，而出產穀類則爲二萬四千餘萬担，故我國糧食，愈形缺乏，總計缺短達五分之一。

章嘉偕黃趙北上後
再定赴蒙宣慰日期

趙丕廉談蒙王公均竭誠擁護中央將來北上宣慰或能達到圓滿目的

北平十三日電　蒙旗宣化使章嘉，抵平與當局交換宣化內蒙意見後，特致電各蒙旗，勸以國家爲重，竭誠擁護中央，聞章原定今日赴蒙宣慰，嗣因黃紹雄，趙丕廉宣慰，最近即將北上，特展緩行期，再行爲決定行止，俟與黃趙晤商後，

南京十三日電　蒙藏會副委員長趙丕廉頃語記者，內蒙各王公，聯名通電，要求自治後，中央爲明瞭該事眞相，及指導蒙民自治起見，遂派內部黃部長，及余一同北上，赴蒙宣慰，現尚不能規定何日起程，但余等究於何日起程，據中央所接各王公來電，謂定於十一月十九日開會，聽候中央派員指導，則中央王公等既有此電，余等此行，前途似可樂觀，派員到會，或能達到圓滿目的云云。

東西和平之基礎云云。

瀋陽十三日路透電　菱刈大將改任滿洲大使署爲滿洲督統，與朝鮮總督相同，日對滿洲已視爲第二朝鮮，實行無形吞併。

東京十三日路透電　中華民國駐日公使蔣作賓，十二日上午十一時，赴外務省訪問廣田，會談約達一小時，正午方辭出。×××

北平十三日電　杉村今晨離平赴塘沽，將乘輪赴青島等處視察，再往京滬閩粵各地。×××

汪昨晨返京
在滬並未與宋會晤　借款減爲千五百萬

南京十三日下午八時二十分本報專電　汪院長及夫人今晨由滬抵京，據談在滬並未與宋部長會見，汪抵京後，即赴中央黨部出席重要會議，又宋在滬接洽之新借欵，聞已減爲一千五百萬，以新庫劵兩千萬作抵。

殷同將赴長春東京
與日接洽各事

蔣作賓前午在東京訪晤廣田歡談頗久
李澤一定日內赴滬迎日使北來晤黃何
杉村昨日由津赴濟

天津十三日下午八時二十七分本報專電　殷同即將赴長春，東京，與日方接洽一切，待決事項，李澤一亦定日內赴滬，迎接日使北來，與黃郛，何應欽，商談要公。

天津十三日下午十一時十五分本報專電　杉村今由津啓行赴濟，據談，彼在平曾晤何三次，晤黃四次，均各開誠相見，所談甚歡，現中日雙方之親善，正由該文武兩有力者努力進行，此實爲

社論
獎勵全國學術人才

考試院長戴傳賢氏，以各國對於學術人才，皆極力獎勵，以提起研究學術者之興趣，惟我國則付缺如，故特發起獎學考試，其主旨在才盡其用，不使英才淪沒，條例擬定，不久實施，又二屆高等考試，定於本月二十日舉行，且將在南京北平分場考試，詳情已載各報，噫，丁茲國難，自救無從，始感覺到所缺乏者不僅軍械經濟生產等，即人才方面，亦明明呈現出不足的狀態，以中國之大，土地之廣，加以三四十年來學校之造就，而乃感於人才不足用者，此責須誰人負之，戴院長主張獎學考試，或即有見於此乎，戴氏謂獎學考試之主旨，在才盡其用，不使英才淪沒，才盡其用者，即孫中山先生所謂人盡其才也，查先生上李鴻章書中人盡其才一段云，「人才不一，上焉者不苟生於世，雖處布衣，而以天下爲己任，……無待勉勗，中焉者端，賴鼓勵以方，……雖一才一藝，國家必寵以名，故人能自奮，士不虛生，……此鼓勵之方也，今習非所用，用非所長，創以新器，必激上賞，智者無以稱其職，巧者易以飾其非，……必致野有遺賢，朝多倖進」云云，此正與戴院長所云考試之主旨相合，以學術考試爲鼓勵之方，免使野有遺賢而政府不知，致英才淪沒不得見用也，不過中山先生所謂之人盡其才，共分三層，而鼓勵有方則居其中，鼓勵之先，爲教養有道，鼓勵之後，爲任使得法，故其結語云，「教養有道，則天無枉生之才，鼓勵有方，則野無抑鬱之士，任使得法，則朝無倖進之徒，三者不失，則人能盡其才矣……」，若教養不得其道，則根本無才，將何所用其鼓勵，若任使不得其法，則鼓勵不過空言，研究學術者依然不能提起興趣，而英才亦依然淪沒，與未嘗鼓勵無以異也，戴氏擬定之獎學條例，尚未宣布，倘以虛榮作爲獎勵，如第一次高等考試之考取而不任用然，則並此二次高考亦可以不必舉行，更無甚意義矣。

戴院長之獎學考試，吾人極端贊同，不過獎勵方法，似宜現之於實，不可榮之以虛，學術二字所包甚廣，不僅如高等考試試題的幾種分類，即片長薄技，皆當在獎考之列，倘有戴院長所認爲合格，確有受獎之價值者，如爲一種學說，則予以便利，使之完成，甚至爲一種製造，則供以材料，使之應用，必如此才能提起研究者之興趣，使之現實，或如前清之舉人進士及今日之學位等，似非在國難期間獎勵人才之道也，吾人於此追憶，及戴院長承辦的第一次高等攷試，費去款項百萬，所取人材，廢棄不用，至今其一再呈訴，詆及考試的本身，可知考試云者，原爲有用而設，如其收羅而來，棄置而去，而現任之某職某官。乃未經攷試不成人材之流，依然永居其職而不去，是不但攷試之成爲兒戲，並示人以實用之不需人才也，第二次高等攷試，又不久舉行，吾人連類憶及第一次之遺才尚多，恐眞研究學術者，未必能盡來應攷也，不知戴院長以爲何如。

復次，天之生才，原爲世用，不得其用，必不甘淪落以終，蓋所謂英才者，原是時勢之所造出，其降生之初，即擴其超越凡庸的性質以俱來，若得良好之政府與師長，陶冶之，啓導之，約束之，使入於正軌，則定可爲治世能才，有功於國家，若教養不得其道，則本其不受羈勒之生性，加以惡劣環境之薰染，必將傲然自恣，走入歧途，或創一種學說，或製一種器物，皆能貽害社會流毒人心而有餘，所以善用人才之當局，先以教養正其本矣，次則量才爲用，使得以自盡其能，見重於世，則功名兩字，自足以促動其興趣，終其身効死於國家社會而不自惜，倘棄之於草莽，使空懷大志不得自見，則將利用時機，出而爲亂，其爲害於國家，豈可勝言，況復有明的不官吏，忝居高位，更足以動其不平之氣，然則今日之亂黨匪徒，豈碌碌庸流之所敢爲哉，試觀國家對於人才，培植之，任用之，使得盡其才以爲世用，一方爲輔佐當局，舉行庶政，同時消滅反側，一方爲肅清亂源，亦惟有任之以事，使就我範圍，此亦用人擇材者所當知也。

李白召開軍事會議
討論入贛剿匪計劃
粵軍入贛剿匪計劃亦決定
李揚敬昨日返防主持軍事

香港十三日電　李宗仁昨日在南寧召開軍事會議，白崇禧等出席，討論入贛剿匪軍事，及改進全省民團訓練計劃。

廣州十三日電　香翰屏連日與陳濟棠，會商粵第三軍入贛剿匪計劃，大致已決定，七八兩師官兵，均電請李揚敬速返防，李決十三日離省，沿途視察惠州，博羅，河源，梅縣等處，綏靖狀況，再轉道前往潯鄔，主持剿共軍事。

閩匪大挫潰散
圖竄瑞金老巢

福州十三日電　邵武，高家渡，山口等處赤匪，經周旅連日痛擊，已潰散，復回邵武，南將東西一帶深山中，圖謀強割農稻，然後竄回瑞金，固守老巢。

又電　閩綏靖公署爲妥辦閩北各縣善後，繼續肅清延平太甯殘匪起見，特派部世增赴延平，積極進行第二步剿匪計劃，暫飭各部隊邁進，

又電　駐閩各艦，將集廈門海面總檢閱，海軍軍衡司長楊慶貞，日內抵閩，陳季良俟視察長門炮台後赴廈。

各處廟宇
存廢標準
內部通令宣示

南京十三日電　內政部頃再令京警廳及各省民政廳，宣示應存應廢廟宇如下，一，應存神祠，伏羲，神農，黃帝，嫘祖，倉頡，后稷，大禹，孔子，孟子，公輸般，岳飛，關公，釋迦牟尼，地藏王，彌勒，文殊，觀音，達摩，呂祖，老子，元始天尊，三官，天神，王靈官，穆罕默德，耶穌，基督，二，應廢神祠，張仙，送子娘娘，財神，二郎神，齊天大聖，瘟神，玄壇，時遷廟，宋江廟，狐仙廟，痘神，三，存廢兩可不必調查者，日神，月神，火神，五嶽，東嶽大帝，龍王，城隍，土地，灶神，風神，雨神，雷神，電母。

陳果夫等
宣誓就職

鎮江十三日電　蘇主席陳果夫及各廳長各委員於昨日上午十時，在省府舉行宣誓就職典禮，中央及國府監誓員，相繼致詞。

閩司法潮
有擴大勢

高法院長與律師雙方發生小糾葛

福州十三日電　閩省高法院長魏大同，因閩侯律師公會副會長陳衡銓，會員陳璟，向該會提議改良司法兩案，有侮公務員及破壞私人名譽嫌疑，交地方法院檢審處偵查，該處定二十一日內票傳兩陳偵訊，律師公會昨開評議會，決反訴魏大同誣告瀆職各罪，風潮恐擴大。

班禪定年底
經青返藏
接洽達賴圓滿

北平十三日電　班禪有將取道青海返藏訊，前會派員晤達賴，結果甚好，班禪定年底由百靈廟赴青，日前班禪到綏遠，傳係報告內蒙自治情形。

首都輪渡
試車成績極佳
定二十日通車

南京十三日電　首都輪渡，自裝竣試車後，成績極佳，一切手續辦竣，業已奉到部令，定廿日正式通車，滬車通車，即于是日起過江，廿二日上午在輪渡上補行輪渡通車典禮。

湘主席何鍵
昨赴萍鄉
將開清剿會議

長沙十三日電　何鍵十三日赴萍鄉，並電西路軍各將領，十五日集萍開清剿會議，

又電　何鍵電告粵當局，已飭財建兩廳購米百萬石運粵，第一批已起運。

劉盛正式
出兵討馬
以安新省人心

南京十三日電　新疆省駐京代表宮碧澄，對昨記者談，日前傳新疆省軍被馬仲英軍擊退，至塔城待援，但最近劉文龍盛世才迭電中央，均未提及，本人亦詳探最近事件，原係馬仲英駐省代表姚治平等，以省委及各廳長業由中央委定，欲乘省廳各委就職伊始，部署尚未就緒時，擴充馬之勢力，特勾結督署衛隊譁變，經省方採知內情，將姚等拘留，馬因第一步計劃不能奏效，復派其前師長黑虎勾結各地纏回，圖據塔城，劉盛爲制止暴動計，已於十一日出兵討伐，以安閭閻。

肺癆療法新發見
肺癆菌之形狀及其抵抗力

肺結核菌（即肺癆菌）係桿狀之細菌。其體形眞直、或稍彎曲。長徑約一迭達百萬之一五，非內眼所能見。據一定之方法。以熟練之手段。製爲染色標本。用六百倍至一千倍之顯微鏡檢視之。始克窺知。實爲極小之物也

肺結核菌之抵抗力。非常强盛。推知其抵抗力之大小。爲肺病豫防及治療上之最緊要者。結核患者之痰。放置空氣中時。結核黴菌之生存。可達半年以上。置於光線缺乏之暗室內。則一年以上。尙得保其生存。此種黴菌。對於寒冷之抵抗力。尤爲强大。遇攝氏零下十度之寒冷。經六七星期而不死。對於溫熱之抵抗力。亦較他種黴菌爲强。他種黴菌遇攝氏六十度之溫度。經二三十分鐘。便行死滅。而此種黴菌。須八十度之溫度。經二三十分鐘。始克死滅。惟對於日光之抵抗力。最爲荏弱。過直射之日光經五六分鐘便死。遇攝氏百度以上之溫熱。一二分鐘便死。若就消毒藥而論。肺病患者之結核。在二十倍石炭酸水中。歷三十秒鐘而死。在百倍石炭酸水中。原一分鐘而死。在千倍昇，水中。歷十分而死

肺癆病是人類的大敵

三那星是肺病的救星

肺結核「即肺癆」之原因是結核菌。而此菌一入人體內。則於該處防禦成結節。以斷血行之路。又結核菌能分，一種抗酸性蠟質。包圍其體以菌之一切外來藥力之侵入，故雖用種種殺菌藥。內服或注射終不能達到其病。便實體。曆來醫家所慣用之自然療法。對肺症療法。理學的療法。血清療法。藥劑療法。及其他一切治療法等。尙未完全成功。而肺癆無藥之說。遍滿於一世者。因未知此深奧學理故耳。由此現代結核學者。根據上述之學理。繼續研究。不遺餘力。結果竟成此殺盡肺菌之化學聖劑。名曰三那星。Sanosen 此藥係從肺癆菌發明者德國考克博士與肺癆菌脫蠟術發明家德國柏格爾博士之最新醫理而發明成功者。據現下德國瑞士及其他各國諸肺病療養院之實驗報告。此藥有滲透肺病竈之結節及溶解蠟質之所用。兼有殺菌力。能醫治一二三期之肺癆。確有萬試萬靈之特效。在中國。業經國民政府中央衛生試驗所化驗。藥性和平無毒。絕無任何副作用

△各埠大藥房均有經售▽

贈書　來函註明詳細地址姓名寄青島郵政局信箱二十號美商愛世開洋行廣告部即奉贈肺病療養指導新書及三那星詳細實驗報告書二册

遠東總經理美商愛世開洋行青島分行　廣西路二十一號　電話四九二一

每瓶定價洋二元

各大藥房均有經售

全國運動會第四日

天氣清朗各界參觀者不下十數萬人
連日比賽結果極佳較前有驚人進步
總分結果上海第一北平次之
各項比賽十九打破全國紀錄

南京十三日電 今日爲全運會之第四日，天氣清朗，風和日暖，各界前往參觀者，較昨日尤多，總計不下十數萬人，連日全運會各項決賽，打破全國紀錄者極多，成績之優，殊屬驚人，茲將男女兩級總分，及各項最優成績錄下。

又中宣會昨日下午六時半，假中央體育場籃球場，招待參加全運會各省市選手，由居正，邵元冲，親致訓詞，計到全體選手二千四百餘人，當場款待茶點，散發各項黨義刊物，並贈與選手每人紀念章一枚，及映電影，奏樂以助餘興。

男子田賽總分

上海卅分，北平二十七分，江蘇六分，南京五分，遼甯三分，廣東一分。

男子徑賽總分

上海二十四分，北平十三分，河北十三分，遼甯十一分，山東六分，江蘇五分，福建五分，山西四分，兩京三分，廣東二分，浙江二分。

女田徑賽總分

上海五十九分，廣東三十三分，山東十二分，河南七分，北平五分，湖南三分，福建二分。

女子壘球擲遠決賽

一顏秀榮(粵)，成績四十五米三五，二陳芳名(滬)，成績四十五米八，三丁桂梅(魯)，成績四十三米八，四原恒瑞(豫)，成績四十三米六一，以上四名均打破全國紀錄，(第五名亦打破)

女子八十米跳欄決賽

一錢行素(滬)，二于秀蘭(魯)，三梁錦華(粵)，四尹素桂(魯)，成績十四秒五打破全國紀錄。

男子八百米決賽

一羅慶隆(平)，二董沛照(滬)，三鄭森(冀)，四賈連仁(魯)，成績二分五秒五分之一，打破全國紀錄。

男子萬米決賽

一金仲庫(蘇)，二谷得勝(晉)，三王正林(滬)，四王會賓(晉)，成績三十四分四十七秒五分之二，打破全國紀錄。

男子撐杆跳高決賽

一符保盧(滬)，二常裕(滬)，三潘邦(滬)四黃毅(冀)成績三米七五，打破全國紀錄。

女子四百米接力決賽

一上海隊，二廣東隊，三山東隊，四北平隊，成績五十四秒十分之六，打破全國錄紀。

男子二百米決賽

一劉長春(遼)，二韓景林(冀)，三宿笑如(滬)，四程金和(滬)，成績二十二秒一，打破本人二十二秒四之全國紀錄。

男子四百米跳欄決賽

一陶英傑，(滬)，二王精熹(平)，三靳懷智(浙)，四譚禍禎，成績五十九秒一，打破本人六十秒之全國紀錄。

女子百米決賽

一錢行素(滬)，二張潔瓊(粵)，三趙雲珊(粵)，四李宜南(滬)，成績十三秒五，打破孫桂雲十三秒八之全國紀錄。

女子推八磅鉛球決賽

一馬驥(滬)，二孟健麗(滬)，三徐文英(滬)，四楊翠芳(魯)，成績十米三五，打破馬子駿九米三五之全國紀錄。

男子足球

港對贛　二十比零　港勝
滬對湘　一五比零　滬勝
遼對豫　三比一　遼勝

男子籃球

粵對吉　三五比三三　粵勝
冀對浙　六七比二五　冀勝
平對湘　七六比二三　湘勝

女子籃球

哈對港　港棄權
冀對魯　三四比一五　冀勝

女子網球

晉對粵
第一單打王春菁(晉)對黃若球(粵)二比○晉勝
第一單打蕭錦英(湘)對黃淑清(平)二比一湘勝
港對黔　雙方均棄權
京對綏　三比○　京勝

女子排球

港對豫　三比零　港勝

女子壘球

粵對蘇　四六比一一　粵勝

女子棒球

粵對鄂　鄂棄權

男子排球

平對湘　三比○　平勝

女子劍術輕量級預賽

(一)孫如蘭勝李慧琴，(二)陳志和勝陳猗甫。

女子槍術輕量級預賽

(一)李樹德勝周振魯，(二)趙國貞勝孫連福，(三)陳士俊勝任保娟，(四)祝丕世勝張海，(五)劉恩綬勝祝正森，(六)徐漢臣對楊福乾無勝負，(七)祝正森勝榮崇現。

男子槍術輕量級預賽

(一)田鳴業勝張洪彬，(二)姚寶全勝張華峯，(三)郝核勳勝馮錫珍，(四)丁崧勝王美，(五)孫謙勝李崐山。

敬啓者查本公司於本月十五日(第三禮拜日)爲修理機器及線路起見是日自午前七時半起至午前十一時止所有供給區域全部停電爲此通知即希查照

膠澳電汽股份有限公司

青島市政府購辦委員會通告第四七○號

案查本會現擬招商標工務局加鋪大學路登州路車軌石工程各商有願承辦者可自本年十月十四日起每日於上午九時至十二時逕來本會領取標單及說明書等件詳閱實即將該項價格切實估計填註封固以便投標此項標函統限於十月二十四日下午二時投遞本會即於是日當衆開標過期標函槪作無效特此通告

中華民國二十二年十月十三日

教授英文

茲有某外國女郎欲於每晚六時半起教授英文星期六星期日除外

課目　會話　讀本　文法　書信　作文

學費　每月六元　男女生兼收　特別班面議

報名　請投函本報一號信箱(中英文均可)

獨院樓房廉價出租

齊東路二十三號新四號新七號獨院樓房廉價出租　經理湖北路十七號謝宅電話四七一四

華豐綢緞局　舉行秋季大減價三星期

中山路二五號　小花園內部　借用電話三一〇五

△自九月一日起減價三星期

△秋令應時衣料一律九扣

△共(小花園)聯合大減價作空前犧牲！

△大批新到時貨在此期間特別廉售！

秋雨秋風微露着一絲寒意，這正是報道人們應該從事秋衣的預備，切莫遲延了！諸君對此問題已有了相當准備嗎？莫再猶疑了！「華豐」是諸君置辦秋衣選購衣料的忠實服務者，定能使你得到美滿的解決，而且減價期內尤可使你得到不少的便宜，但是三星期的光陰一轉眼就很快地過去了，莫再猶疑罷！錯過這大好機會，再也難覓的了。

抵羊牌國產毛線

小雨綿綿　天氣轉寒　速成秋衣　當購毛線

各大商店均有代售

青島總經理玉興爲行　館陶路三十四號　電話二一六七號

天津東亞毛呢紡織公司出品

你要冲晒照片嗎？

你要買鏡箱軟片嗎？

請到龍口路東方市場

大華來

必能使君得到滿意的結果！

第二期　航空獎券

開獎在即請速購券

△總售券處　山東全省總經理處　青島平原路庚五號　電報掛號五一二六　電話二三一九

△代售券處　凡懸掛本處藍地白字標識之銀行公司商號均有代售

勿失良機

外埠郵購　請加寄回件費一角三分　請用匯票　不收郵票

註冊商標　"918"

我國工業落後舶品接踵侵入吸我膏血操我金融是以社會凋敝民不聊生良可慨也本公司有鑒於此以提倡國貨爲天職冀挽利權本公司棉織品自出世以來深荷海內外同胞竭力提倡共贊共美因其原料純係國產物美而價廉也如蒙本外埠零總批發竭誠歡迎

出品要目

918各種各式毛巾　潔白柔軟　各種各式毛巾被單　四季適用

雙單毛各色大衣　冬夏合宜　各種各式一色五彩被單　鮮妍美觀

918各種牙刷　質地耐用　中文打字機　靈巧堅固

各種香皂化妝品名類繁多不及細載　各大商店門市均代理零售批發

上海中國物產貿易公司棉織部

青島總經理愛記商行啓

遼寧路一○一號借用電話二九七○　便門桓台路六號巷內

公葬王樂平先生籌備處啓事

逕啓者關於樂平先生葬事業經籌備就緒茲定於本月十五日(時間另行宣佈)在上海市謹記路齊魯別墅舉行公祭祭畢移靈回籍十六日(時間另行宣佈)在南京下關車站舉行公祭十八日(時間另行宣佈)在濟南津浦站迎靈二十一日至二十二日在濟南商埠公園舉行公祭並於二十二日下午一時在公園舉行啓靈祭祭畢移靈安葬於千佛山東麓所有樂平先生各地知交如有輓聯誄辭等件請寄　上海河南路神州國光社朱力一先生代收　南京鐵道部勞工科殷君采先生代收　北平和平門內順城街山東中學郝任夫先生代收　濟南商埠商品檢驗分處丁惟堂先生代收　本處設濟南商埠中山公園自本月十一日起開始辦公此啓

青島山東省民生銀行啓事

敬啓者敝行日前開幕承報界諸公大筆鼎力吹噓感荷莫極但敝行一切組織皆由總行規定範圍太小經費有限關於書報費一項等於無有因此所有敝行登廣告收閱報以及接洽報界諸公恐難應命圓滿自覺慚愧以待敝行業務發展再行報酬特此登報望諸公體念敝行種種苦衷祈希諒督是幸恭維報界諸公台綏

謙祥益綢緞皮貨莊

應時新貨　設備完全　提倡國貨　物美價廉

精緻禮券　餽送方便　定做制服　歡迎參觀

北平路五號　電話三零六六

青島總經理漢成大藥房及各藥房均售　淋病療養新書函索附郵票三分

國民政府註冊　英國政府註冊　荷蘭政府註冊

姚佐頓除根白濁丸

本醫生發明此丸藥性和平無攻伐瀉墜之弊有清毒止痛之功專治新久淋濁不論體虛溼熱或花柳傳染有痛無痛均能保證患者藥到病除永不復發購者須堅決認定姚佐頓庶不致誤

（各埠大藥房均有出售）每料二元　半料一元

青島總經理中山路（共和藥房）（大中華藥房）

總發行所上海三馬路　姚佐頓大藥房謹啓

上海分此

民生南醬園

費縣路十五號電話三六二五

本園向在上海已歷有年所出貨品鮮美異常行銷各地頗蒙贊揚青島士女素仰滬上醬油之美味所以本園不惜重大資本在青設立大規模之製造工廠特派總園精驗技師製造醬油衛生素淨無論冬夏久藏不壞與市上售者不啻天淵是開幕以來荷蒙各界踴躍惠顧敝園出品已蒙有口皆碑現贈送已屆期滿爲酬答顧客起見減低價目提高貨品以實事求是概售實洋並無折扣批發特別從廉備有價目表函索即寄特製瓶裝加料衛生醬油裝璜雅緻攜帶便利價錢相巧餽友最宜各大南貨店均有代售

本園主人謹啓

世界書局秋季減價廣告

「積財千萬不如薄技在身」

這句話的意思誰都能明了而認爲確當的因爲修養自己的技能總比去買發財票正當而實在多了然而你要

增長你的學識
淬礪你的技能
整飭你的思想
陶冶你的人格
涵養你的性情

總之你欲求得現社會的高尚明達的爲人之道首非讀書不可也就是欲得美滿的生活唯有讀書才是光明的大道

現在秋色瀟灑天氣暢朗正是我們讀書的好時期敝局雖然是爲營業起見但一半也是爲讀者諸君打算在這個當兒將各種書籍減低折扣平時售實價者現在打八折平時售七折者現在打五扣不等（詳章見后）雖然區區小見亦是敝局在可能範圍內一點赤誠的貢獻

減價辦法：

時間：九月二十日起至十月二十日止
本版書籍；照平時售價一律減低兩個折扣
外版兒童書籍：一律減售七折
經史子集醫卜星相等老書：一律減售五折
新式標點歷吏通俗等小說：一律減售一八折
其他各家新書雜書：一律照平時售價減低兩個折扣
儀器文具教育用品：一律照平時售價再打九折
附註：（一）所有前發出之書劵現內血本攸關廉價期內暫停使用一月
（二）中小學教科書因已跌價故不再廉
（三）購買中小學教科書書劵照常通用

青島世界書局謹啓

請吸

勿忘九一八國恥

良心救國

值此國難時期惟有提倡國貨可以救國

每包售洋五分各紙烟店均有代售

字牌香煙

提高烟質

放大烟枝

中國利興煙公司出品
青島經理海昌烟行

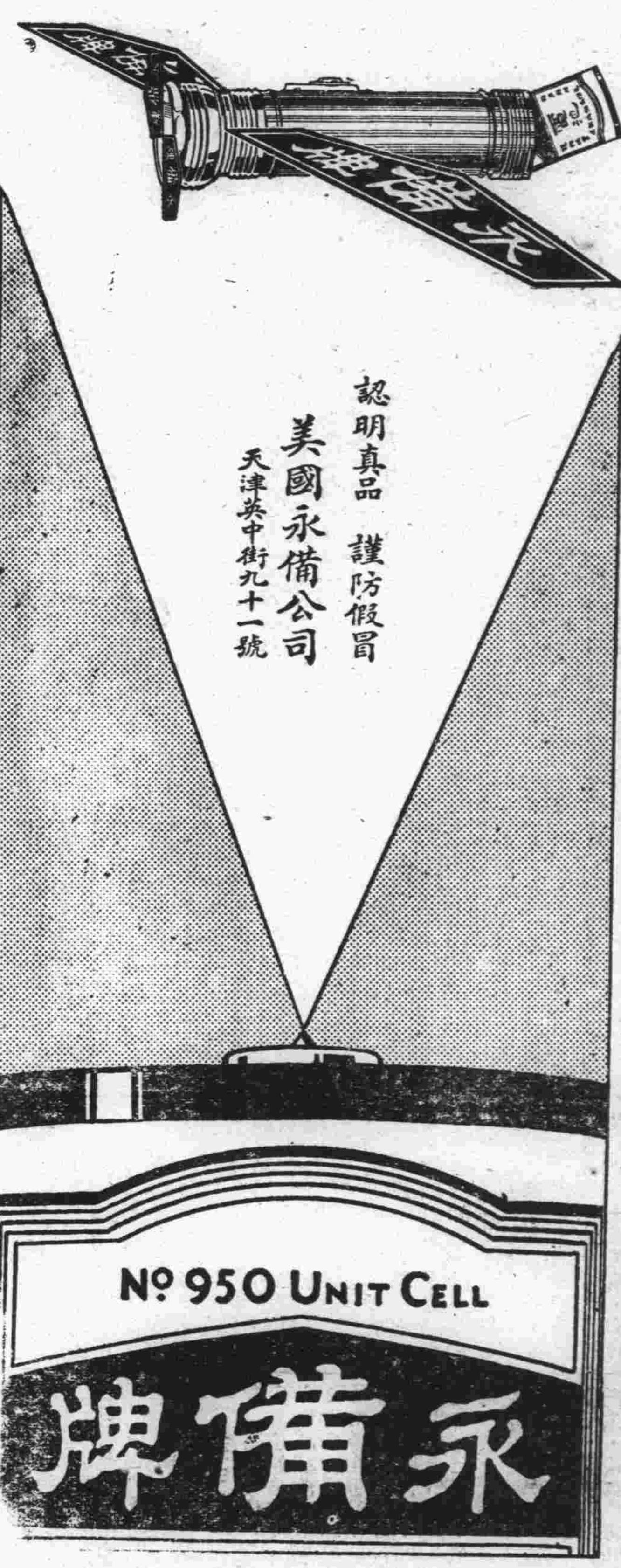

永備電筒 質料堅固 耐用經久 風行環球 市上各牌 無一能及

認明真品 謹防假冒
美國永備公司 天津英中街九十一號

較之餓虎尤危

龐然餓虎其凶固甚然其危險猶不若小不能見之病菌 病菌伺人無處蔑有常不防備而為所攫滿而人們體內却又都有多少病菌但得體強菌亦不能發作因無發展之機會故也惟是欲得體强必須內腑潔淨了無渣滓存留方可是故便祕務宜治療否則腸胃污積病菌滋生免便祕即所以免疾病也欲達此目的閒嘗吞服清導丸最佳此丸性和而效大善聽潔滌腸胃使內腑潔淨活潑康強使病菌無立足餘地此即保障身體免患腸胃病傷風症痢疾泄瀉血毒頭疼腹痛肝火胆汁不調等症之無上妙法君如希望保障健康應常備清導丸而閒服之也 各藥房均有出售或直向上海江西路四五一號韋廉士醫生藥局購備每瓶七角六瓶三元五角郵費免收

氬氣泡大減價

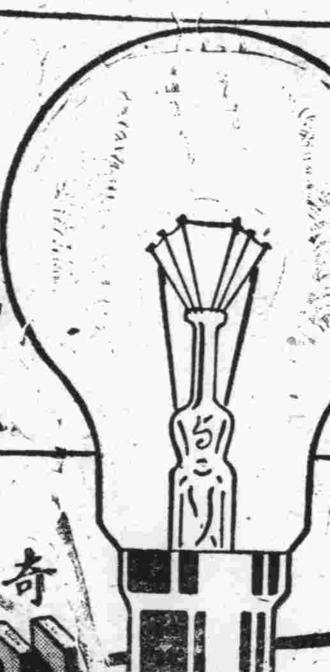

奇異安迪生 EDISON
亞司令 OSRAM
飛利浦 PHILIPS

廿五至一百五十瓦特 清光或磨沙 **一律減價**

奇異安迪生亞司令飛利浦三種老牌氬氣泡(即哈夫泡)為燈泡中之最精美者具有下列之特色

(一)發光明亮 發光之亮勝過同一瓦特數之真空泡且始終如一

(二)功效更大 特製燈絲故能受極高熱度異當耐用

(三)經濟無比 既具上項優點今又特別廉售最為經濟

購時請指定老牌奇異安迪生亞司令或飛利浦氬氣泡勿受冒牌劣貨之欺 各電料店均有經售

高永林會計師受任青島英美烟公司總經理福泰號常年會計顧問通告

會計師事務所龍山路新六號

新製各種機器

本廠開設青島歷有年所出品精良向蒙實業各界所讚許茲為提倡國貨發展實業起見特製六呎八呎旋牀機新式析齒機大壓力機脚踏鑽印信機各種保險銀櫃頭號切麵機彈花機機身堅固使用靈敏並製各種機器零件不特在舶來品之上且價格尤廉如蒙惠顧無任歡迎

青島廣西路二十四號 **利生鐵工廠謹啓** 電話三九三九

中國山東烟公司出品 ▲價廉味美▼

泰山牌香煙 老虎牌香煙

德國 培被口牙膏 愛味阿潔皮油

地址大港一路 電話三三三二一

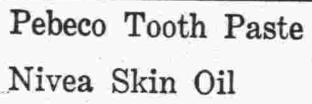

培被口牙膏之所以異於他種牙膏者在其能消滅口中菌類不傷口腔之粘膜與牙齒之磁面其功用能保持甚久 又愛味阿潔皮油功能清除毛孔內一切污穢使血脈流通強健皮膚等功效不勝枚舉至其芬芳清爽尤其餘事欲保持健康者曷不試之 各大藥房均有出售

青島德商 **批發經理方濟公司** 取引所十二號電話四七七二

特別啓事

啓者本公司在中國各大商埠辦理保險已有多年久為紳商所信用茲為便利營業起見凡有華人保險一切交易特託(泉記賬房)代理保費格外從廉設有不測無不迅速賠款如蒙賜顧請直與(泉記賬房)閣銘泉接洽可也)敝行無不歡迎閣銘泉的圖章作中作保一概無效恐未週知特此聲明(泉記賬房)現寓邱縣路三號同興北棧內 三井水火保險公司敬啓 電話四三五三三號

大連汽船出帆

△大連行 奉天丸 十月十一日正午入後五時出
大連丸 十月十四日午前十一時入正午出
青島丸 十月十七日午前七時入午九時出
△上海行 大連丸 十月十一日午前七時入正午出
奉天丸 十月十六日午前七時入正午出
△芝罘安東行 濟通丸 十月十六日午前七時入八日上午八時出
△天津行 天津丸 博津丸 十月八日午入午後五時出

電話 二二七二七號 支店長 二五六三號 輪出 二一三三六號 船客 輪入夜間

大連阿波汽船出帆廣告

大連芝罘威海 第十六號◎共同丸 十月十一日來十二日開
第廿六號◎共同丸 仁川直行 十月十九日來二十日開

阿波共同會社 代理客票售票處長安路五十號 電話二六二二四號

新鮮羊奶出售

觀海路廿三號 德國飯店 電話三九五七

泰山路七十七號 光美鐵工廠

敬啓者敝工廠鑒於舊式彈棉機機械遲鈍能力薄弱為改良起見特不惜資本悉心研究發明一種最靈便新式彈棉機專彈新舊棉花如用牲畜之力每小時彈新花十餘斤彈舊花八九斤用電動機之力出貨尤多業經試驗成功設廠照樣製造頗蒙各界讚許倘有願購者祈到青島泰山路七十七號本廠或各經理處接洽價目格外從廉以廣招徠此啓

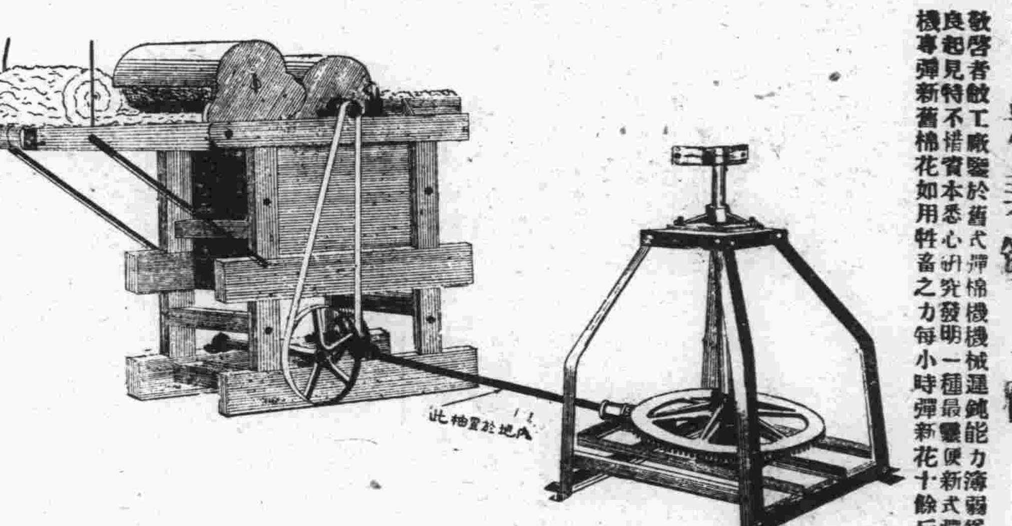

本廠主人謹啓

本館放大 採用歐美新法

放大後方知照片之美——愛不忍釋——因本館

▲研究獨到 ▲精緻美麗 ▲稱心滿意 ▲取價特廉 ▲外埠郵寄 ▲安全便利 ▲保持信譽 ▲刻日取件 ▲折扣加大 ▲不合還洋

海泊路五十六號 青島華德泰照相館啓 電話二〇三二二號

欲請產婆者注意

茲有產婆遠藤石子 精通華語 曾在日本產科專校畢業 及各大醫院實習甚久 在本埠開業亦已數載 經驗宏富 手術靈敏 遇有難產 尤為專長 現住廣西路二十七號三樓王寓 電話四七五九號

專製照相各種銅版

光華照相製版社 李村路五十三號

東方村飯莊啓事

本飯莊開設以來久為社會士女所讚譽現在新樓落成格外擴充範圍房間設備力求新穎並以重資新聘廚師担任烹調茲將本飯莊之優點開列于下地位幽雅空氣澄新水色山光風景宜人山珍海錯應有盡有凡由市內赴浴場馬場或遊炮台遊公園者皆為必經之地就此飽息隨意便酌或開筵以享佳賓酒肉適口景象悅目有塵寰仙境之雅無城市煩囂之氣倘蒙惠顧無任歡迎

地址常州路龍口路轉角 電話五〇四一

神內醫院

敝院自開幕以來頗蒙各界歡迎對於中外患者之醫治無不盡心盡力治療院內設備完潔僕役殷勤看護格外周到隨呼隨到無不應時而來能使患者心裏爽暢立刻即愈並有精通華語醫學於病源問答毫無阻隔於治療上亦頗屬便利

主治 內科 小兒科
科目 皮膚花柳科
門診 午前八時至二時
外診 下午隨時
院長 神內正範
院址 青島德平路十號 電話四七五七號

廣瀨小兒醫院

小兒科 乳兒科
院址 鐵山路五十四號 電話二八二九
門診 午前 出診 午後 入院應需
院長廣瀨徹夫

博愛醫院

○治療科目 外科・皮膚花柳科・耳鼻咽喉科・內科・
○治療時間 上午八時至下午八時但急症例外・往診隨請隨到・
○房室設備 病室清潔・設備完美・看護周到・
院長 醫學博士飯山芳光
院址 聊城路五十七號 電話三七〇一

專治 內科 兒科 花柳 病科

本院專用新法戒鴉片嗎啡等癮限期出院毫無痛苦

△診療時間 午前八時至十二時 午後五時至七時
△院址 德縣路三七二號 市政府西側面 電話四六〇四號

若槻醫院

德國醫學博士 市立醫院特約醫士 若槻寬隆

壽康醫院

門診時間 每日上午八時至十二時下午二時至六時星期日及例假下午停診急症不在此例出診隨請隨到

設置科目 內科外科皮膚花柳科耳鼻咽喉科眼科小兒科產婦人科電療科愛克司光線科

診療價目 處治注射一切從廉住院每天由兩元五角至八元出診市內五元市外及夜間酌加收生費二十元掛號費門診時間內免收

本院對於戒烟獨具專長七日戒絕毫無痛苦新法治療白喉猩紅熱肺炎肺癆痢疾諸病並聘有經驗宏富之產科女醫士專門收生

院址 湖北路東首四十號 院長丁介眉 副院長劉菊村 電話五二三二一號

啓新洋灰 愛國同胞 提倡國貨

馬牌洋灰是中國頭一家洋灰成色優良堅固耐久各界早有定評現在大家提倡國貨本公司為歡迎顧客起見特別廉價 光顧諸君請至下開各處接洽

青島分館 館陶路廿三號 同源公 電話四一五八
中山路廿七號 義和祥 電話四二一一
[illegible]三號 [illegible]泰號 電話四八七四

本市新聞

繁榮促進會 第一步工作已見成效
與招商局商妥 普安復航青滬

本市繁榮促進會，(十二日)開第一次常務委員會，到會者唐渭濱，徐勉之，張綱伯，陳性堦代，魏鼎臣，孫振武，主席唐渭濱，開始討論，一，對於招商局普安輪停航之事，促進會全體委員認爲於青滬交通頗有影響，議決，電致該局劉總理，請即復航，該電稱，青島爲國際巨港，貴局操國家航政，普安來此，國光始展，商旅交頌，市民騰歡，請勿以利薄停駛，致傷國體，而貽民羞等語，聞已得復允辦，二，對於本市貨運日漸衰落，繁榮大受影響，前經大會提出呈請市府設法救濟一案，經審查照案通過，即日備文呈送市府云云。

整理鉄路之要圖 勿粉飾外觀勿侈談高論
鉄協二十二次代表會之宣言

全國鐵路協會以前在青舉行第二十二次代表大會，所有開幕閉幕之情形，均已詳誌前報，茲將該會閉幕時所發之宣言，採誌於下，以見該會所負之使命。

—宣言— 本屆年會業告圓滿，所有各項提案經同人詳細討論以後，或付審查，或待建議，一秉本會歷年所負之職志，期副總理鐵道救國之遺言，惟時至今日，三省淪亡，已逾二載，察邊直北，猶在辦理善後之中，而復黃水成災，赤氛未靖，農村破產，百業蕭條，外患內憂，交相煎迫，此誠危急存亡之際，非於建設方面亟謀自振，將何以延國家之命脈，而利民衆之生存，夫鐵路事業之爲建設先務，固已爲有識者所共認，舉凡鞏固國防，溝通文化，充實經濟，便利民生，莫不於是攸賴，對於國內各路之已成者，宜如何發展運輸，廓清積弊，未成者，宜如何加緊工作，尅日觀成，已定路線者，宜如何籌款興築，尚待測勘者，宜如何設計施工，以及鐵路會計之宜如何嚴格獨立，鐵路行政之宜如何實行統一，指導工運宜如何使循軌轍，培植人才宜如何使合供求，均須尊重經驗，詳考卷宗，默觀國內之情形，參酌潮流之趨勢，廣益集思，通盤籌議，其因應興革，胥以現行法令爲依歸，勿粉飾外觀，勿侈談高論，黜華崇實，而又出之至誠，持以毅力，是蓋今日整理鐵路之要圖，從事建設之先務，而亦全國人民所渴望於鐵路當局者，本會職在建言，義當協助，凡我同人自應各竭智能，隨時獻替，以利路政之推行，而盡本會之使命，謹此宣言。

薛家島區各校職教員 利用秋假作有益之事
調查全區学齡兒童並修校舍 又組織團體來市內參觀學

薛家島各級小學校，業於十月十日起一律散放秋假，各校職教員除決定在此假期之中，調查全區學齡兒童修築各校校舍，添置設備等事外，並爲增進教學技能起見，特組織各校職教員聯合參觀團，參觀市內各級小學校，及與教育有關事業，該團於十一日即已全體來青，十二日早七時在民衆教育館集合計到薛家島小學校長呂伯時及教員六人，南屯小學校長張諭之及教員二人，瓦屋莊小學校長陳錫慶及教員五人，南莊小學校長亓湘田及教員四人，濠北頭小學校長盧硯田及教員四人，辛島小學校長李世彰及教員一人，施溝小學教員二人該區民衆教育館職員龐匯川一人，共計三十人，是日會請教育局局長及各科科長訓示，適教育局長因赴四滄區視察，由許吳二科長代表一切，教育局備有茶點，至上午八時開會，首由許吳二科長分別訓話，詳述參觀之重要，與參觀時極應注意各點，次由南屯小學與濠北頭小學校長答詞，並報告該區各項教育近況，會一致隨帶請求教育局對於該區各校建築校舍事宜，賜予特別重視，會畢全體攝影後，即分兩組由教育局職員會憲雄，余作楫引導分上下午赴實驗，鐵小，江蘇路，朝城路，聖功，太平路，各小學參觀，每至一校即由各該校校長教務主任分別領導，直至下午五時半始行完畢，此種有組織有計劃之參觀，爲本市各區第一次，聞滄口等區，最近亦將仿此辦法進行云。

沈市長視察鄉區小學
—教育局長雷法章同行—

市長沈鴻烈，爲明瞭各鄉區教育狀況起見，特於昨日(十三日)午前偕教育局長雷法章，同往李村等處視察各小學，并視察鄉村道路建設工程，當日下午返青，今(十四)日繼續前往九水等處視察云。(正聞)

教育局召集 各民衆學校校長會議
由王科長主席勉各校長努力

教育局自奉教育部令，力謀發展社會教育後，雷局長即親赴民衆學校視察情形，以便改善，復於(十二)日午後二時，召集各民衆學校校長會議，到市內及鄉區各平民校長二十餘人，由王科長主席報告當局注重社會教育之意旨，略謂諸位校長應如何努力改進，啓發民衆智識，造福地方，乃不負國家及社會人士之希望云云，末由各校長相繼討論各項，僉以現在第七期民衆班授課已將完畢，月底卒業，屆時考試可請局方派員蒞場監視，免徒各生功課有抄襲代庖情事，其不及格者留級補授，庶於質量受益甚大，至第八期定於十一月一日開始授課，擬由各校師生組織招生隊，廣泛宣傳，而收實效，課程中決採取環境適宜之科門，鄉區用農民千字課，五言雜字，市區則用平民千字課，並組織民衆課程審查委員會，以便隨時改善，力課適宜，每月由局方籌設關於民族精神道德文化各種影片，假戲院映放數次，俾各民衆學校學生輪流參觀，藉資灌輸智識，啓迪思想，全體出席校長當一致通過，至四時散會。(民言)

先烈公葬籌委會 定今日召開委員會議
▲假王村路二號舉行▼

山東先烈公葬籌備委員會，自在首都成立及移青工作各節，迭誌前報，茲悉該會常務委員，以該會自移青進行後，無日不努力籌備，關於編纂山東省各爲國殉難先烈史略，已指定委員負責，至若材料之搜集，次序之規定等等，無不亟待討論，特定於今(十四)日上午八時，假王村路二號，召集各籌備委員舉行會議，公函昨日發出，聞署名之發起人有監察院副院長丁維汾等多人，將來之會址或將假王村路云。(民言)

網球會排定 單雙打錦標賽程序
決賽定本月二十六日舉行

本市網球會，爲利用各場提倡網球運動，特在第三四五場舉行單雙打錦標賽，報名參加者計數十人，現比賽程序業經排定，第一週須於十七日以前比賽竣事，茲將第一週各組名單錄次。

▷▷比賽程序◁◁

(單打)樂奇齡，對包文海，李安甫對徐秉彝，瞿耀新，對呂鎬顯，彭公達對蔣保興，陶警予對楊吉孚，陳太沖對段英山，鄒樹槐對沈周蓀，鄧吉人對杜仲康，(雙打)徐秉彝楊吉孚，對樂奇齡陳太沖，司子芸呂鎬顯，對彭公達沈周蓀，曲崧橋鄧吉人，對段英山杜仲康，瞿耀新陶警予，對包文海樊幹臣。

▷▷比賽須知◁◁

一，無論單打或雙打除決賽用五賽三勝制外，餘均用三賽二勝制，二，無論單打或雙打，除決賽評判員由本場約請外，餘由雙方比賽員同意時自行約訂之，但比賽成績須報告本場以備考查，三，單打第一二三各週，須分別於本月十七日，二十一日，二十三日以前舉行完竣，雙打第一二兩週須於本月十八日及二十二日以前舉行完竣，四，決賽定於本月二十六日午前九時至十二時，午後二時至四時舉行，五，比賽地點，以本場爲限。

山大新生四人 因假滿未到校 取消學籍

山東大學本屆錄取新生中之李耀民，馬士毅，劉德仁，王源學等四人，前曾因病各請病假兩星期，茲悉李耀民等假期已滿，均未到校，聞該校教務處昨已布告取消其學籍，茲錄布告於次，查本大學本屆錄取新生李耀民，馬士毅，劉德仁，王源學等四人，因病前來請假兩週，經已批准函知在案，茲已屆期滿，猶延未到校，着即取消其學籍，除分別通知外，合行布告週知，此布。(麓)

鮑長義 繼任教練所長 業已就職視事

公安局教練所長殷學濬積勞病故，所遺教練所長一職，該局以不得久懸，特委鮑長義繼任，鮑氏奉委後，已於日內就職視事云

秋季大香檳 開彩在卽
十五日下午九次馬舉行

本市萬國體育會，秋季大香檳票，准於本月十五日第九次馬(約下午四點鐘)在匯泉馬場當衆開彩，聞該票每張價銀拾元，已銷售甚多，再加十四十五兩日在馬場之臨時賣出，料此次獎款必大有可觀云。

民衆教育館 今晚戲目
皆各票友傑作

本市民衆教育館和聲社，今午六時表演戲目爲玉堂春，青風寨，貅元譜全部一棒雪，爲各名票友拿手傑作，欲飽眼福者，當先覩爲快也。

國術舘補助各練習所 分甲乙丙三等給費
大沽路新成立練習所一處

本市國術館所轄各練習所及各分所，成立者已達一百一十餘處之多，茲聞該館對各練習所；凡成立一年以上辦理成績優良者，每月酌給補助費，本年秋季業已調查完畢，分別等級，甲等每季補助三十元，乙等二十元，丙等十五元，已經飭由各該所長領訖，其冬季約下月即行開始調查云。(碼頭)又訊，國術館所設立之各練習所，市內及各鄉區現已達百餘處之多，茲又有韓清泉，在大沽路三十九號成立教練所一處，招有學生三十餘人，由高仲武担任教授，經呈請國術館備案後，該館派員查明一切組織，與定章尚無不合，已於昨日指令照准云。(青島)

意國砲艦 昨日離青南下

意國砲艦卡取波號，於本月一日由滬來青，停泊將近兩週，該艦於昨(十三)日上午十時，起碇南下云。(新聞)

郵局通告 歐亞航線 寄信資費
每星期二早八點由上海塔城對飛

青島一等郵局，昨發出通告云，爲通告事，查歐亞航空飛機，於每星期二日早八點由上海飛往新疆，經由南京，洛陽，西安，肅州，蘭州，哈密，及迪化等處，至星期五日早十一點到達塔城，沿站停宿地點爲西安，肅州，(甘肅)及迪化三處，由塔城亦係於星期二日早八點起飛返回，至星期五日下午四點三十分到上海，沿站停宿地點亦如上訂西行飛機所停宿之地點相同，茲將發該航線之航空郵件資費列下，(普通資費須另加)每一平信其重量按照二十公分計算，去南京二角五分，去洛陽，西安，五角，去蘭州七角五分，去哈密，迪化，一元正，希各週知爲要，此告。

社會局擬定 本月份勞工演講次序
自十六日起至二十一日

社會局本月份勞工演講次序表，業已規定，茲誌於下，二十一日下午五時培林廠，講演者鄧信，題爲勞工教育，同日下午三時中華針廠，講演者樓淑愼，題爲破除迷信，十六日下午五時和順染織廠，講演者李天民，題臨時定，十七日下午五時福字膠皮廠，講演者李藝亭，題臨時定，十八日下午四時中興扣廠，講演者郭金南，題臨時定，十九日下午五時五福織染工廠，講演者李興唐，題爲破除迷信，二十日下午五時翰成織染廠，講演者王薰南，題爲常識。(正聞)

郵政彙編 第十三編 現已出版
內載通郵地點及郵務章程等

郵政局爲使民衆明瞭郵務狀況起見，曾編有刊物一種，名爲郵政局所彙編，凡關於全國各地郵局及代理所之通郵地點，並各項郵務章程等，均經條分縷晰，備載無遺，茲悉第十三編現已出版，計分華文英文兩種，華文每冊約二百餘頁，定價國幣二角，英文每冊約五百餘頁，定價國幣五角，倘人手一編，遇有對於郵章不甚瞭解者，便可一目了然，洵爲民衆不可少之一種刊物云。

市政府 劉競西 爲電務主任

前任電報局長劉競西，經市政府委爲市府電務主任，劉氏昨已赴市府辦公云，(青島)

財政局長 郭秉龢 銷假視事

財政局長郭秉龢，前因公赴京，已有多日，現已於前日返青，昨日(十三)赴財局銷假視事云。(青島)

岳母因何自縊
雖有爭吵 豈可輕生

昨(十三日)下午七時半，常陽路一號住戶莊深山，與其妻析度有年，其岳母亦住該莊深山之家，其妻與其岳母，雖屬母女，而時常發生爭執，昨晚不知何故，又互相口角，其女不勝其母詈罵，即行外出，約有半小時之久，回家見其母已自縊，遂急呼鄰人求救，并報告車站派出所，立派長警三名前去查勘，并飭令莊某速請醫生診治，無效，業已氣絕身死，至於因何口角而致經生，伕採明再誌。(下)

石老人村 發現無頭案
昨日前往相驗

昨日上午據六分局第八派出所報告，在石老人村邊之干溝內，發現無頭尸身一具，已判別不清，是老是少，據狀似苦力模樣，當即呈報公安局，轉知法院，即於昨日下午一同前往相驗，至其因何致有暗殺情形，容後探明再誌。(原)

看戲買票找錢 發生錯誤
白雨萍預備向法院控訴

市人白雨萍於六日晚赴山東大戲院觀劇，因買票找錢與該院發生錯誤，致赴公安一分局理論一節，已見報端，茲悉此事經人調說，雙方皆願和平了結，惟因該院經理楊吉雲已赴滬，以致尚懸未結，聞白某已預備，倘該院以不了了之，則向法院控訴云。(青島)

上海中國福昌煙草公司出品

一九三三年電影皇后

胡蝶女士香煙

▲每包售洋五分▼

山東總經理 青島華大烨行

青島總批發處 天津路 恒豐祥 電話三六四八

向義信成營造廠經理鄭執中先生道歉啓事

逕啓者鄙人等前包做義信成營造廠標得登州路工程因算賬發生誤會鄙人等處事粗魯未審究竟卒而數次領工人十餘往市義信成滋鬧既往詳核實賬毫無錯誤鄙人等殊覺慚愧現央友人森象洲等代爲婉詞調說幸蒙事和平之鄭經理允准不加深究仍照前賬所存款項如數給感激之餘特此登報道歉

中人 徐光福 張月恆

中華民國二十二年　月　日 徐光福 張月恆 仝啓

中醫馮渭津啓事

逕啓者鄙人原設診所於黃島路鼎新里二院友人王君處近以業務發達就診者日見增加茲爲便利起見特假中山路長春堂闢設診所此啓

附告 每逢星期二六日下午四時至九時星期日上午九時至十時爲診察時間 診例門診五角出診二元 中醫馮渭津啓

時髦！經濟！

當令的必需品

海京呢絨 ◎ 海京床毯

凡摩登人物無不樂用海京呢絨！

凡摩登家庭無不購備海京床毯！

男女老少人人相宜

中西服裝無不如意

中山路十五號 元成商行

青島青年會青年禮拜啓事

敬啓者本會青年禮拜於本月十五日午後三時在本會大禮堂特請宗教教育碩士現任海軍學校教授李雲千先生演講歡迎本會會員及各界同道前來聽講恕不另邀

青年會宗教委員會啓

上海富民棉毛內衣廠

秋季最新出品

品質高尚 式樣入時

西式	對胸提花羊毛衫
西式	套頭提花羊毛衫
西式	提花羊毛背心
西式	純白羊毛背心
男式	時髦全毛圍巾
女式	摩登外服背心
西式	兒童羊毛衫褲

定價低廉 歡迎參觀

青島貿易商行 中山路保定路轉角

黑龍江省海拉爾王爺府之特產黑羔紫羔羊皮袍甬 百餘件到青了

●天氣將寒冷●缺衣胆戰驚●休候風雪時●恨衣早未成●短衣應早買●

海拉爾，王爺府，黑羔紫羔羊皮袍甬之特色，身穿半月以後，顏色黑中又亮，毛柔軟，花灣緊，永不散，皮板非常之軟，不怕塵土，經久耐用，因何而出此特色，因產處天氣最冷，水土最佳之故，該貨往年在濱江銷完，凡在濱江買過此種黑羔羊皮袍者，均知此特佳之處，並有狐皮猞狸瑪腦腿肷脊男女袍甬，定價低廉，望 諸君駕臨一試方知不謬

△眞正海拉爾黑羔羊皮袍甬每件二十二元▽

眞正王爺府紫羔羊皮袍甬每件卅八元、眞正狐腿男袍甬每件一十五元

●注意●如貨不眞價錢不賤三日內保退還洋

接洽處 青島天津路 東華旅社內馬澤峯啓

能使頑痰完全消滅 能使咳嗆立時停止

止咳痰 痰敵藥片

大瓶售洋一元 內裝一百廿片

小瓶售洋一元 內裝四十八片

學凡痰多不化劇咳音啞夜倉失眠痰壅氣急以及肺炎肺癆速服此藥立見奇功定告全愈堪稱隹一靈驗

上海四馬路 中西大藥房發行

神州大藥房總經理批發處 (青)李村路天津路(島)

欲租工廠者注意

茲因利津路霑化營口路之間有工廠地一段計面積三仟餘方步上建場房四十八間宿舍四十八間四週建築圍牆場趾寬闊空氣最佳 開設工場最爲相宜有通租者可有欲分作兩段租一段者亦可今廉價招租 如有租借工場者請駕臨東鎮雲門路長盛源當面接洽可也

本業主電話三七七○號白

中國實業銀行儲蓄部

每月存洋三元一角七分 滿十二年可得洋一千元

行址中山路二十八號 電話 三五三九 二九○八 號

實益學館 益文學校 同學諸君公鑒

敬啓者畢維廉先生現偕同母校董事長林君秋圃蒞青意在創設青島校友分會同人等現擬定於十月十六日午後六時假浙江路青年會爲歡迎畢林二公及臨時集會地點屆時深望同學諸君駕臨以便協議進行同人等并備有菲酌務希惠臨但以時間倉促不能一一走告謹此敬告 同學諸君公鑒

曹柳堂 陳明熙 鄭文應 李晉九 牟子昇 王志九 傅叔秋 梁迪九 劉星河 張志明 謹啓

禮和洋行保險部啓事

本行保險事業原由閻君銘泉及李君儀亭二人承攬近因生意關係業將李君辭退以後對於一切保險事務逕與閻君接洽可也恐未週知特此登報聲明

各地新聞

濟金融界之恐慌

昌銀號倒閉市面不安

經理在平未回號中人員於深夜潛逃 賬簿及現款均由商會代管以便清理

(濟南快信)近日濟南市面金融，較前稍見起色，利息提高，今日(十二日)一月期九厘五，兩月期一分，惟土產不動，棉價跌落，突引起市面之不安，而信昌銀號忽告倒閉，該號在濟放款約在十三萬餘元，而欠各銀行銀號之款達二十七八萬元，虧欠總額在十五萬餘元，其倒閉原因，係以開封總號擠兌之影響，號內夥友均潛逃無蹤，經理朱延武赴平未歸，非特影響於市面金融甚大，而外省在魯開設銀號之信用，亦爲之破產，茲訪其詳情分述於下，

●資本雄厚 遍設七省●

信昌銀號爲河南人秦岷生所創辦，與同和裕同稱華北最大銀號，資本雄厚，信用素著，信昌銀號之總號設於開封，開辦已有二十餘年，其分號遍設山東，江蘇，湖北，山西，河北，河南，陝西，七省，凡平津滬漢濟青各通都大埠重要城鎮，無不有其分號，辦事處，統計分號不下七八十處，匯撥互通，在金融界擁有絕大勢力，其營業爲經營食糧麵粉土產、存款匯兌等，每年頗有盈餘，

●濟南分號 活動異常●

其濟南分號，設在商埠三大馬路萃寶塲對過，營業隆盛，活動異常，凡各銀行銀號完全皆有往來，軍政界往返尤多，其重要營業除存放款匯兌外，並購運食糧赴陝西，獲利甚厚

●消息傳來 人逃一空●

濟南信昌銀號之經理朱延武，因事於日前赴平，尚未歸來，其總號總理秦岷生亦在濟居住兩月，日前方回開封，不料昨日(十一日)夜深十一時，突接開封總號來電，大意謂周轉不靈，暫時停業，一切統歸總號清理，切勿妄動等語，乃該號因經理未在濟南，一班人員皆惶恐無智，竟於今日(十二日)早六點逃避一空！只餘兩小夥計看門，有在小清河過該號人物，想係到黃台橋上車赴青島矣，

●虧欠市面 約十五萬●

據調查該號虧欠中國交通上海商業大陸中魯民生大中各銀行・平市官錢局，及各銀號之款，約在二十七八萬元之鉅，其在濟放出之款，約在十三萬元，虧約在十五萬元，按其濟南方面營業，並不賠累，其款多係撥往上海開封等地，信昌銀號倒閉之原因，據銀

●將由商會 代爲清理●

行界所知，保開封總號擠兌提款之故，倘清算時虧空不過百萬，仍可復業，其濟號人員逃避消息傳出後，今日(十二日)午前公安局長王愷如民生銀行副經理宋福祺，交通銀行行長陸廷選，中國銀行行長何象百，商業銀行行長張叔衡，錢業公會綦億軒等會同商埠公安第二分局前往該號核察，當商定將該號賬簿連同現款七千餘元，(票洋約三千)，洛口尚有該號麥子約值一萬元，一律交商會保管，以便清理，

●津濟銀號 倒閉情形●

又津濟銀號總號設於天津，股東六人，皆爲大資本家，濟南分號經理章靜軒，亦保社會知名之人，關保股東無意經營，宣告清理，其在濟虧空約四五萬元，於本月一日倒閉，章靜軒避匿無蹤，僅有三二人看門，如何清理，尚查無音信云。(十二日)

軍官帶烟土 被獲槍決

王東屏孫世昌二人由贛帶土回保變賣

(保定通信)保定編練處所屬各團軍，風紀異常嚴整，近聞該處有某團下級官長出差，保私帶烟土，經錢主任查覺，已於昨日訊明執行槍決，茲採錄其佈告原文如次、爲佈告事，查本處第四團該團官長於回保途中，有奉令押解補充兵赴贛後，機關槍第三連連長孫世昌，第七連特務長王東屏，私帶烟土，希圖變賣，經團長劉保定查覺，呈報前來，當經依法審訊，據該犯孫世昌王東屏供認，確由漢口福源公司購買烟土，私帶來保，希圖變賣不諱，應依照陸海空軍刑法第四十七條之規定，判處死刑，除將該犯孫世昌王東屏二名，驗明正身綁赴刑場執行槍決，以昭炯戒外，合行佈告一體週知，此佈云云。

魯建設廳召開 各災縣建設科長會議

張鴻烈主席報告開會意義

(濟南快信)魯西發生水災後，省府將災區各縣建設教育經費停發・建設廳爲討論水災區域各縣建設實業救濟辦法，而召開之水災區域濟甯等二十縣建設科長會議，今日(十二日)下午四時半在建設廳二樓會議室開會，出席者三十人，行禮如儀後，首由建設廳長張鴻烈報告開會意義，次由各縣建設科長相繼報告各該被災形況，至六時始議畢散會，茲將本日(十二日)開會情形，分誌於下，

○出席人員○ 出席者計有建設廳長張鴻烈，祕書主任張悅訓，第一科長朱柱勲，第二科長曹理卿，第三科長胡學齡，第四科長韓庭臚，視察主任本明樞，技正史安棟，技佐李象震，李潤之，各縣建設科長曹佩芝(金鄉)，李毓蘭(魚台)，黃秉禮(單縣)孫維屏(聊城)，丁鈞鴻(東平)孫元貞(東阿)，趙萬盛(鄆城)，國毓祥(長清)，張祥麟(肥城)，王家棟(濮縣)，宋建智(陽穀)・王登瀛(嘉祥)，高超(曹縣)，張克禮(濟甯)，張奉璋(鄆城)，尸懷泗(鉅野)，張鴻洲(范縣)，劉東嵒(定陶)，孔繁璧(壽張)，李龍標，(利津)等三十餘人。

○開會情形○ 開會後首由主席張鴻烈報告開會宗旨，次由各縣建設科長相繼報告，大致約分三項，(一)報告災區概況及建設實業，(二)災後急待辦之建設事業，持續完成未完工程，及實業亟應維持事項，(三)建設實業緊縮意見，

○主席報告○ 主席建設廳長張鴻烈報告開會意義，略云，此次召集會議，僅限於被災區域之二十縣，其意義有二，(一)省府於魯西發生水災後，曾令停發各縣建設經費，在未頒是項命令前，因未詳悉各縣情形・故進行難免有困難之處，近來各縣亦紛紛呈報，申述困難理由，按各縣被災情形，各有輕重，除濮縣一縣，因面積過小受災最重外，且該縣建設經費，僅恃建設特捐一萬元、在此情形下，更難征收，而對於建設事業，又不能不辦，所以均紛紛呈請救濟，此次召集開會，一面詢問各縣被災實在情形及經過，一面徵詢怎樣救濟，纔可不妨建設事業之進行，(二)本人及本廳意見，自水災發生後，各縣建設情形，當然與未裁去建設經費及未發生水災前不同，如魯西此次受災，若各河流能早行浚疏，雖黃河泛濫，有處得以宣洩，自不能如此之甚，單縣所以被淹，即因八里河民衆糾紛未息，未浚疏工程所致，至於本廳所擬一切治河工程計畫，均因限於經費，未見遂一實行，但建設本身，亦能因經費困難而不能進行云。

商情一覽

滬市商情

證券

上午

品名	十月份	十一月份
關稅庫券	三三，三	無空市
編遣庫券	四〇，〇七	四〇，〇五
裁兵公債	六八，〇〇	六六，七五
一九關稅	四八，〇三	四七，〇六
一九善後	五一，三五	五〇，〇五
廿年關稅	五一，八五	五一，二〇
統稅庫券	五二，九五	未空明
九六公債	八，四	八，五五

下午

品名	十月份	十一月份
關稅庫券	四一，一〇	四〇，八〇
裁兵公債	六八，	六六，九〇
一九關稅	四八，二五	四七，二五
一九善後	五〇，九五	五〇，一〇
廿年關稅	五一，六〇	五〇，九五
統稅庫券	五二，九〇	五二，二〇
九六公債	八，四五	無市價

二十二年十月十三日

上午

十一月份	十二月份	一月份	二月份	三月份
一八三，七〇	一八四，四〇	一八四，八〇	一八五，六〇	一八六，六〇

下午

十月份	十一月份	十二月份	一月份	二月份	三月份
一八三，〇	一八三，九〇	一八四，五〇	一八四，九〇	一八五，九〇	一八六，八〇

麵粉

上午

月份	開盤	收盤
十月份	二，一三二五	二，一三二五
十一月份	二，一四五	二，一五二五
十二月份	二，一六二五	二，一七七五
一月份	二，一八	二，一九五
二月份	二，一九二五	二，二〇五
三月份	二，一九七五	二，二〇七五

下午

月份	開盤	收盤
十月份	二，一三二五	二，一二
十一月份	二，一六	二，一四二五
十二月份	二，一八二五	二，一七
一月份	二，二	二，一八
二月份	二，二〇五	二，一八七五
三月份	二，二〇五	二，一九

棉紗

上午 十月份 一八二，五〇

青市商情

二十二年十月十三日

土產

品名	價
廣幫辦平度陳生油	一四
廣幫辦青州麻子油	一五
西洋幫辦汶只新生米	七元
東洋幫辦陳生米	六元四
東洋幫辦汶口新生米	七元
甯幫辦新米	七元二五
甯幫辦汶口新生米	七元

麵粉

品名	價
鯉魚粉	二，四八
麒麟粉	二，四七
雙妹粉	二，四
兵船粉	二，二五
雙鹿粉	二，四
火磨粉	二，四一
炮車粉	二，二六
三多粉	二，二四

棉紗

品名	價
32松鹿	無空市
32銀月	二三五
32寶船	二三八
32花蝶	二三八
32寶來	二三七
32立馬	二三七
20五子	二〇三
20銀月	一九六，五〇
20宮女	一九七
20五星	一九〇
20寶船	一九〇
20寶來	一八九，五〇
16立馬	一八九，五〇
20鴻禧	一八八
6銀月	一九〇

股票

二十二年十月十三日

品名	價
16五子	一九四
26金貨	一八九
16五星	一八六，五〇
16寶船	一八六，五〇
16寶來	一八六
10五子	一六八，五〇
10實船	一七〇
10大寶	一六四
42二股五子	三〇五
42二股花蝶	三〇八
42二股銀月	無市
42二股立馬	二七八
42二股水月	二七六
42三股五子	三二五
42三股花蝶	三〇八
32二股五子	三〇五
32三股五子	三二五
32三股寶船	三〇〇
20二股五子	二四七
20二股寶船	二三五
20三股五子	二五〇
20三股寶船	二三八

行情

品名	價
五天申票	一〇〇一三
電匯申	一〇〇二五
銅元	三七五
上海票	九九八〇
山東票	九九七五
大連票	一〇三二
平津票	九九五〇
烟台票	九九二〇
威海票	九九〇〇
香港票	一〇七〇

吳培會計師 味苑債權團 啓事

查味苑清算以來，原議將該號先行召盤，得價後分償債務，嗣以無相當受主，長此遷延，損耗更鉅，現復經全體債權人議決，請本會計師將該號封存之生財，債權列冊，點交債權代表利泰 和興泉 福和棧 同和洋行 福德祥 德聚成 同順等號接收，自行處理，本會計師自當同意，已於本月十二日將該號生財及債務等造具清冊，分別點交債權人代表接收清楚，以後味苑一切事宜，概由本債權團辦理，相應會同公告如右

專理產婦科無論難產順產均能手到病除且手術敏捷使患者少受痛苦出外接生隨請隨到備有住室入院隨意

產科

女醫師李洗泉 濟青產科醫院

院址泰山路五十四號 電話三八五二

哈利德維孫機脚車 獎券緊要聲明

逕啓者本獎券原定九月十五日開獎因推銷成績不佳故延至十月十五日茲距開獎期近而獎券銷出四分之一仍屬不能開獎若再延期又無以對購券諸君處此情形之下實無兩全之策茲特取消開獎將已售之券價如數退還有本獎券諸君望速向原購處索還券價並向購券諸君謹致歉意 哈利德維孫機脚車獎券謹啓

遺失聲明

啓者茲因不慎遺失脚踏車號碼爲八二四四號除呈請當局註銷補發外嗣後該號簿發現時概作廢物特此聲明 中國保險公司啓

遺失聲明

敬啓者敝人有郵政儲金石章一方不慎失落除登記報失外另換新章特此登報聲明 趙衡年謹啓

遺失會單

萬國儲蓄會第九〇八九七號戶名徐介忱會單業已遺失除向該會掛失外特再登報聲明作廢 徐介忱啓

遺失聲明

啓者茲因不慎將營業汽車照遺失號碼爲一〇八二號除呈請當局註銷補發外嗣後無論何處發現概作廢物特此登報聲明 永安汽車行啓

遺失聲明

茲遺失青島明華商業儲蓄銀行張桂芳戶第一二三六號活期儲蓄存款簿除向該行掛失止付外特此登報聲明作廢 張桂芳啓

建築地出讓

今有上等建築地數處願低價出讓

詔關路一段
武勝關路一段
掖縣路一段

有意者請到中山路南頭六號青島大藥房接洽

膠海關監督稅務司公署布告 第二四八號

爲會銜布告事現奉財政部關務署令開所有運往國外之灘羊毛及灘山羊羢其征稅辦法應予變通如左

(一)凡灘羊毛之含有山羊羢毛不過百分之十者按出口稅則第一七六號征稅

(二)凡灘山羊毛所含羢毛成分過百分之十而每担值不過國幣三十元者仍按出口稅則第一七六號征稅

(三)凡灘山羊毛所含羢毛成分過百分之十而每担值過國幣三十元者按出口稅則第一八八號征稅

以上辦法自本年十月十一日起實行仰各商人等一體周知此布

監督袁思彥 稅務司梅維亮

中華民國二十二年十月十一日

永和綢緞莊

濰縣路五十五號 電話三四六六六號

定於國歷十月十二日

移址開幕

秋季應時衣料

大批到齊

歡迎

發展商業信用

花色愈新愈緻

綢錦葛絹

呢絨綢緞

顏色尤美尤豔

實行言不二價

參觀

北平長春堂虔製

風行華北
到處歡迎
功效之大
勝過船品
隨身攜帶
利已濟人
居家旅行
不可不備

太上避瘟散

能醒腦提神　是防疫妙藥

一感受瘟邪用涼水服之
一暈車船用涼水服之
一飲酒過度用涼水服之
一夏令暑熱聞服之
一鼻塞不通聞之

定價小包五分大包一角

無極丹

能療治暑疫　是夏令要藥

一治夏令暑熱
一治嘔吐惡心
一治霍亂吐瀉
一治卒中猝倒
一治頭目眩暈

定價小包五分大包一角

青島神州大藥房總經理
各大藥房中西藥店均有代售

紅眼睛速用

沃古林眼藥水

退翳消紅治痛止癢效驗奇速治紅眼如神

上海科發大藥房監製

各埠藥房均有發售

律師于世琦

受任青島世界書局常年法律顧問通告

本律師受任青島世界書局常年法律顧問嗣後若有侵害該書局名譽信用營業及其他一切法益者本律師當依法盡保障之責特此通告

事務所熱河路新十五號

律師萬文林

受任協源盛常年法律顧問通告

本律師受任協源盛常年法律顧問嗣後倘有侵害該號財產名譽信用以及一切法益者本律師當盡依法保障之責特此通告

事務所安徽路十七號

阿拉靈

市上出售之皮膚病藥水多矣而有效者絕鮮其稍有效驗者則患處留有黑痕殊損美觀惟德國馬耳登大藥廠出品之（阿拉靈）藥水專治各種癬、溼、瘡、疹以及其他皮膚各症有藥到病除之效且愈後絕無疤痕誠患皮膚者之福音也

青島經理漢成大藥房

各大藥房均有出售

遠東總經理　上海漢口路三號　純士洋行

阿墨林

去濕　止癢　殺菌　消毒

脚趾濕癢　一滴即靈

癬瘡酒濕　藥到病除

上海百昌行獨家經理

青島代理神州藥房

購時認明阿墨林三字註册商標庶不受欺

國民政府航空公路建設獎券

十月三十一日開獎

決不延期

獎金共計二百五十萬元於開獎後七日由各地中央中國交通三銀行十足付給現金

一等獎一號　獨得洋五十萬元
二等獎兩號　各得洋十萬元
三等獎四號　各得洋五萬元
四等獎十號　各得洋一萬元
尚有中獎獎額五萬餘號

獎券每張分作十條
每號售價十元
每條售價一元

售券處

國民政府航空公路建設獎券辦事處地址　上海愛多亞路一八三－一五號

山東全省總經理處　濟南辦公處　電報掛號五一二六　估衣市街十六號　電話八〇三號
青島平原路庚五號　電話二三一五號　電報掛號五一二六

青島海軍工廠營業啟事

敝廠自開辦迄今歷有年所內部設備如冷風机瓦斯燒焊以及各種重要機器無不應有盡有但向專承修軍艦工程對於各界少貢獻除深抱歉茲為服務社會發展工業起見近復設置電焊機廠添聘專門技師承辦各種船舶橋樑機器鍋爐木器家具及一切銅鐵工程價格低廉工作迅速如蒙惠顧無任歡迎

廠址青島荷澤四路一號　電話四四一一四六一七

此常年生病之浙江小孩

恢復康強喜樂由於服用嬰孩自己藥片

小孩胃腸不佳斷難康強喜樂此種小孩於冬春傷風咳嗽於夏秋痢疾泄瀉均所難免至於其他病症如食積腹痛氣脹便祕不眠發熱等患亦屬在在堪虞凡有如是子女者其父母應即試用嬰孩自己藥片此片質純味美効大功宏乃標本兼治之兒科聖品也

夏志炳君之公子玉照

浙江定海西大街大豐煙公司經理夏君志炳來書云『小兒德令年三歲一年四季常有疾病或腹脹口臭或夜眠啼哭或傷風咳嗽或胃納不佳屢服各藥總無實効惟自服嬰孩自己藥片之後上述各症逐漸消除未嘗復發今且康強壯胖活潑可愛矣故予甚感嬰孩自己藥片之功也』嬰孩自己藥片各藥房均有出售或向上海江西路四五一號韋廉士醫生藥局函購每瓶七角六瓶二元五角郵費不取

不要灰心可試服此丸
牠已治愈甚多同樣病症
當然亦可使你康強

此廣東少婦健康瀕危之際

韋廉士醫生紅色補丸奏其奇效

父母有憂其女兒精神困頓面色蒼白者丈夫有憂其妻室身體虛弱疾病常侵者但閱呂君曜如所述之事實當可得益不少呂君為廣州商界聞人寓韶州風度路卅六號左方所刊像片即係呂君令媳之肖影呂君書云『僕之未婚媳現年十八前年身體甚壞經水停閉十有餘月神衰力弱憔悴支離復因誤服涼藥竟患小便頻數至三四十次之多手足厥冷頭目暈眩心腹疼痛飲食不思醫藥罔效峻補亦不爲功最後試服韋廉士醫生紅色補丸病勢轉佳喜而囑令守服無何經水復通神旺食增完全告愈迄今猶是康強愉快此均賴韋廉士醫生紅色補丸之賜特此鳴謝幷使同病者知所問津焉』韋廉士醫生紅色補丸統治血虧腦弱早老胃呆痛瘋腦炎脚氣癱疾大病之後以及婦科各症其去病強身之功無分男女一例神效各藥房均有出售或向上海江西路四九一號韋廉士醫生藥局購備每瓶一元五角六瓶八元中國境內郵費不取

呂曜如君之令媳

凡掛本處藍地白字標識之大銀行公司商店、均售外埠購加寄回件費1角3

蝶霜贈品航空第二期猜券號碼

民國二十二年十月卅一日開獎

028653	133315	381111	384385
028654	133317	381113	384387
028656	133338	381121	384388
028657	145601	381122	384390
028659	145602	381123	384392
028660	145603	381124	384393
036064	145604	381125	
036098	145605	381126	414152
044041	145606	381127	414158
044042	145607	381128	414161
044043	145608	381129	414162
044044	145609	381130	414165
044045	145610	381131	414166
044046		381132	414167
044047	272455	381134	414169
044048	272463	381135	414171
044049	272474	381136	414173
044050	272476	381137	414175
059812	272478	381139	414177
059814	272479	381140	414180
059816	272482	384351	414183
059818	272489	384368	414186
059819	272494	384370	414191
059820	272496	384372	414195
959833	272499	384381	414197
	272500	384384	

蝶霜贈品航空猜獎券章程

二十二年雙十節起十月二十日止

(一)本社為增加蝶霜用戶並協助航空建設起見購有第二期航空建設獎券一千條計號碼一百個其號碼開列如右

(注意)報紙號碼如有舛錯以本社簽字發行之號碼單為憑

(二)於雙十節起十月二十日止無論門市批發凡向無敵牌分社購買大號蝶霜半打或其他無敵牌出品滿洋五元者慨贈航空猜獎券乙紙即向原購貨之分社索取為要

(三)無敵牌總發行所門市部同日舉行但以門市為限批發不在此例

(四)本社猜獎券為合同雙連式正副兩紙得券者可將開列之航空獎券號碼隨意擇一填寫(注意塗改或重寫者均無効)填就後將券交原購之本分社加蓋圖章將正張交猜券人收執副張由分社負責保存彙齊掛號寄交本社

(五)此項猜券限十月二十日截止各分社立即將存根用飛航快信務於二十五日前達到總社以便整理並將所猜號碼於開獎日前先行登報公佈以照信實

(六)凡在本社所開列之一百個航空獎券號碼中如有中獎者即將所得之獎金由猜中者平均分配例如猜中號碼係得頭獎猜中人數為二人即為各得二十五萬元如猜中人數為五十人即為各得一萬元猜中人數為五百人即為各得一千元餘類推

(七)該項獎金當由本社以最妥方法送交於猜中人並臨時登報公佈之

(八)第二期航空獎券準十月三十一日開獎由政府登報公佈凡執有猜獎券者均可自行核對其所猜不中者得憑原券向原購之本分社掉換無敵牌擦面牙粉乙包以助興趣

總社上海南京路抛球場西首 山東總經理青島仁記行

京滬平津湘漢鎮揚杭甬無錫青島各分支社同時舉行

山東總經理處 青島保定路 仁記行

滋美洋行新到各種無線電

價值低廉 式樣美觀

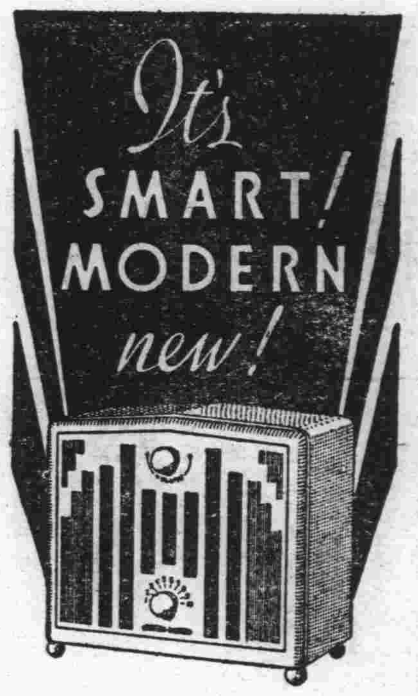

HYGRADE Sylvania

SET TESTED RADIO TUBES

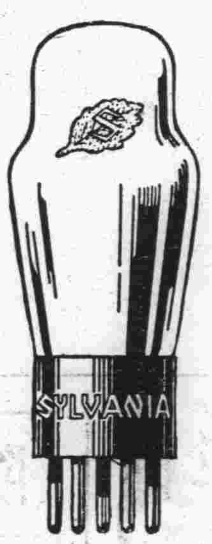

Philco 菲利扣

Stewart Warner 華諾爾

均為美國出品現美洋狂跌價值益廉

新式無綫電聯帶留聲機裝於最美麗精緻箱中價值 **自二百九十元至八百七十五元**

桌式最新穎最美觀無綫電裝於光潔優秀箱中價值 **自九十元至六百七十五元**

本行及上海濟南紐約芝加哥等處分行均存貨甚多

並售各種零件修理各種無綫電保險一年修理免費

工廠有外國技師監督修理

歡迎各界

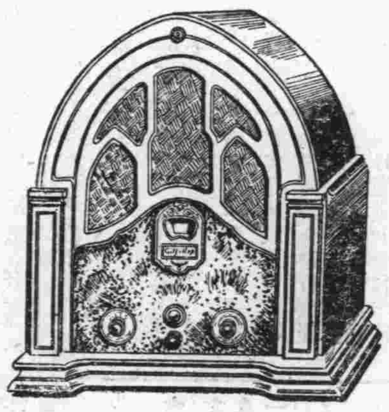

駕臨參觀

浙江十路號 電話四七二六

第六期 每逢星期六日出版 來稿請寄青島時報館轉開麥拉編輯部收
1933. 10. 14. 星期六

「除夕」

笑兮

這神秘而黑暗的年關，在不斷的一年一年的降臨，它的惡作劇也不知逼迫和陷害了多少人，你若不是有實產的話，我想你一定同情於這「除夕」裏面的失業老翁，對於年關，我相信你也一定要感覺到威脅和恐懼，但是，這一個嚴重的社會問題，實在有改進的必要，可是我是沒有力量的，也同樣是一個失業者●

「除夕」是完全描寫這一晚上年關的難渡，更細微的描繪出金錢的萬能，故事的巧妙在全寫除夕的一日一夜，但是，過於平鋪直敘，似乎微嫌沉悶，而我却以爲它是捉住了現實，（年關的現實）不過，過於理想的也有，像一個被年債迫得不可開交的老翁，他會把拾得的大宗款子去還給失主，少年的錢失蹤，要自殺，老翁會把押賣女兒的身價錢送給他，而錢莊的經理又會慷慨的替老把債還清，因爲處於現在這黑暗的社會裏，這種人是希有的，但，它的對象是睡夢醉生夢死，不知世艱個舞鬼，所它需要這種人道主義的穿插，我覺得它是一部有益於世道人心的暴露大影片，它是第二部人道主義表現者的「人道」。

表演：要以劉繼羣最佳，美麗的小鳥陳燕燕平平，顯然的缺乏了一生的活力，祗像古墓中走出來的行尸走肉而已，蔣君超稱職。

導演手法平庸，攝影瑕玉互見，佈景差强人意，值得看的一部國產片。

除夕 聯華新片 姜起鳳導演 陳燕燕 劉繼羣 蔣君超合演 昨日已在山東開演

感想，我記在這裏。

「奮鬥成功」在大體上看來，也不過就是，美國芝加哥市長，平生的歷史追述而已，從他幼年讀書的時代，一直說到他做了，市長而後被刺，在這裏我的感想是這樣；

大凡一個政治家，尤其是在外國—他們的出身多半微賤，不知經過多少困苦艱難，方能出人頭地，決不是只憑着大人情大面子，好姐姐好妹妹的原則，可以攫得高官厚爵的。

現在中國的情勢，雖在這滿目瘡痍的時期裏，可是崇拜歐西的心情，並不稍減，仍然是往前猛進，但是所得來的結果，只不過是皮毛而已，從姨太太少爺，小姐們的服裝上及一切的日用品上甚至於他們的飲食上，很明顯的給了我們一個證明，「刻苦圖勞」，「向前奮鬥」的精神誰又奉來呢？

從來古今中外的政治舞台上，黑幕是免不了的，手腕若不圓滑，最好請勿嘗試，何况你又是忠耿性直的人？所謂「一人難趁百人心」結果是被刺罷了，倘若你自己覺悟的早點，同你夫人創辦學校，努力教育，何嘗不能救國，一念之差，得此收場，生前的富貴榮華何在？唉！……可以休矣！

在這「奮鬥成功」一部片子裏，我得了很大的教訓，「教育」在一個國家裏—尤其是弱小衰頹不振的國家—是很急需的，以教育的眞義，去培植一般有爲的青年，是多們要緊的事，但是把政治的手腕移到了教育上，恐怕就不相宜了。

「奮鬥成功」是在明星影院開映的Preston Foster主演的，他的化裝頗有研究，內心的表情還很自然，總之這部片子，說得起是有價值的，我以爲比那些無味的愛情片子，容易感動人。

「掙扎」是本年度上海天一公司的產物，很早就在山東大戲院的廣告牌上，露佈出來，最近開映了，我是在這國難中的國慶那一天看的。

本片的主意和「奮鬥成功」大體似乎相合，爲求自己的生存，要在這萬惡的社會裏拾命「掙扎」，「努力奮鬥」，不過前者是描寫由奮鬥而後能成功，後者是告訴我們處在萬惡的社會裏，非「掙扎」不克自拔，劇旨確乎不錯，佈景和光線，都有很可取的地方，馮根發—劉炳華飾—的表情，和他那發不了財的倉寥，扮演村夫是頗合身分，許小蘭的村姑—陳玉梅飾—就舉止方面論，確是很活潑，後來同根發到上海的那幾幕—恐怕與根發送飯，及引坑高歌—似乎稍覺時髦一點，根鄉間的大姑娘還不能有那們開通吧！「傅粉戴髮」，根發未必有此餘資來供給她，全劇的情節以馮根發在軍中遇見耿大道，張振鐸飾殺父殺妻的仇人，此時因顧大義不肯斷然槍殺耿大道，爲動人處，馮根發的表情在此幕中亦頗動人，全劇的主意，扮演人的表情，劇

一週片評

淪落人

「奮鬥成功」，「掙扎」，「一片苦心」，「一夜纏綿」一線的片子，我在這一週之內，完全領略過了，得來的情的穿插，確是進步多了，可算得是一部代表作，所可惜的就是發音太糢糊，幾不能辨其所云。我眞不敢來奉承是爲美中不足，希望天一公司對於收音的工作，同時也要注意，這部片子除去了發音以外，都能使我滿意的，國產片有這樣成績，前途頗可樂觀。

「一片苦心」是米高梅本年度的出品約翰吉爾勃的傑作，把天下士女好虛榮的心性，赤裸裸的描寫出來，倘若沈逸在她們的圈套裏，豈只是友誼，就是父子的恩情，個人的天性也可泯滅無遺了，在這裏很可以給那些無知的青年只談戀愛忘了朋友情義的人們，痛下針砭，當頭棒喝。

本片純以工場作背景，佈置頗偉大，光綫配置極其得法，發音也很清晰，總還是一部可以一看的片子。

「一夜纏綿」顧名思義，是一部戀愛片無疑是賈琳甘許主演的，劇情平淡無奇，總之不如以上之片立意新穎，看了以後並不發生若何感想，也不留些什麼深刻的印象，原因是它的劇情太平淡乏味了，不過是描寫男女間一段癡情而已，因爲不感覺什麼興趣，於是就安步當車的回到了自己的家裏，抽出筆來，胡亂的寫了這一篇似日記非日記，像片評又不像片評的東西，寄給「開麥拉」補白。

十二，十，午夜

除夕 陳燕燕與蔣君超的表情

談『掙扎』

萍

「掙扎」是裘芭香新導演的一部片子。

裘芭香在已往，不客氣的說，他並沒有給予我們一點好的印像，他所給予我們的，多半是些腐臭的，陳迹的，死去的，毫無意識的東西，然而在這部「掙扎」裏，他却得到了相當的成功。

「掙扎」是描寫鄉村的農人，被地主壓迫的情形，內中並且還穿插了一點上海的戰事，在意識方面是非常正確的，而在故事的取材方面，也不能不說是極端的把握住了現實。

每一個演員都是極出力的在表演着，雖然男主角劉炳華稍嫌有點呆板，有時還嫌過火然而那種力的表現，在這時代是極需要的，希望這位新進的演員能夠力的做下去，在銀幕上定能大放光芒。

在技巧方面也還不錯，尤其是耿大道將許小蘭刺死一節共用一個影子表現出來。更佳。

佈景很優美，收音似乎進步了一點。然而，却還稍嫌，且還配着外國音樂呢！

如果說「追求」。是裘芭香改變作風的東西，我想到不如這部不改變作風的「掙扎」哩。

回琇君一封信

周毅盦

琇君：不是我和你多事，那也無須乎的，因爲Mr. Camera—man.他說：那篇稿子可以不必登，你寫封信回答他——或者是她——吧！

我簡單的說幾句吧！影劇固然有編劇者，但是全劇的精彩和穿插却在導演的手腕裏生出來的，當然，這便是「導演的技巧，」所謂陳大悲所說：「中國的演員，表演藝術方面太弱，」爲什麼「他們做戲又非常過火」呢這顯然，的是矛「盾」了，再就是「四達通」片及「慕維通」片的發音，你說你是門外漢，這個我也不能怪你，這根本是明星搗的鬼，現在我講給你聽聽，也許我這理由會成立的。

「四達通」和「慕維通」實在是一種，它是美國狐狸公司所發明的，原來的名字我倒忘記了翻成中文就叫做「慕維通」，明星公司因爲「明星」二字，英文翻做「Star」中國諧聲叫做「四達兒」，所以因爲這個，他們就把「慕維通」改作「四達通」(Star—tone)中國人顏鶴鳴，他發明了一種「鶴鳴通」，「春潮」就是這種發音，致於我所說的叫公司負責的話，完全是勉勵的意思，本來明星的攝影場在中國算最好了，攝影場的外牆，砌得有二尺多厚，佈景的牆，是完全用吃完的甘蔗渣子作成的，因爲它不能把聲浪搗着，並且能把聲音吸收住，免去開演時發出「烏啦，烏啦，」的聲音，我相信這種設備，當然在別的公司是沒有的，——還是片上發音。

凡是叫做什麼「風」，那就是蠟盤上發音，係『維儺風』「兩特風」「格爾風」中國還有一個「華威風」(Whawei—phone)——華威貿易公司發售。

至於「導演的功夫還未用到」的一句話，因爲一個戲劇未必完全照「劇情」作下來的它的變化却操在導演的手裏，導演不好，當然這部戲是不會成功的。

前程 宣景林主演、明星新片，下期山東開演。

新片介紹

這是明星公司繼「脂粉市場」而新近攝竣的「前程」，它的劇情抓住了這不大被人注意而十分重要的問題，用一個紅毹毹上的紅女伶做主人公，她厭倦風塵，急於要嫁人，找個歸宿；但是結果她受了許多冤氣，許多痛苦才明白一個女人要依靠男子過活是靠不住的，這才毅然與丈夫分離，去過她自食其力的獨力生涯，主角宣景林，她在目今中國的銀壇上，資格最老了，她表情的美妙深刻，致說沒有一個人不佩服的，在「前程」裏飾一個厭倦風塵的紅女伶，身份恰合，表情的神化，也可想而知了，導演張石川君，據說在技巧上化了不少的心血，所以成績很好，在山東下期開演。

上海飯店

啓者敝店開幕以來頗爲各界所讚許茲爲酬答諸君雅意起見特將內部刷新範圍擴大樓上大小房間俱備隨帶西式木器出租樓下客廳大餐間設備非常美麗包辦酒席并特備禮堂爲各界結婚慶壽之用如蒙駕臨不勝歡迎

湖南路十六號 本店謹啓

牙科醫社

著名牙科醫生「不老阿瓦吉老夫」專治各種牙疾手術精明診察透澈 現寓萊陽路一十九號

汽車行一覽表

行名	電話	行址
永泰和	二〇七三 二六四四 二五七四	湖北路十二號
公德和記	四三〇二	肥城路五十四號

請注意

U.B. 本號經理上海啤酒價格公道如蒙惠顧無任歡迎

冠縣路三十九號 利泰號 電話二三七三

中山路德縣路轉角 利泰號支店 電話四〇八六

歡迎各校學生特別優待

青島大藥房 中山路大號 光學部精配光學眼鏡

青島青年會招生 英文科 打字科 數學科 國學科

神良氏渤龍丸

新久咳嗽 服之立愈 萬惡頑痰 服之立除 肺虛劇咳 服之立平 氣急哮喘 服之立愈 傷風咳嗆 服之立止 夜咳難寐 服之立睡

奇效如神 立試立驗 服法簡便 攜帶便宜

實現理想 驚人發明 止咳潤肺 特效新藥

青島總經理 李村路 天津路 神州大藥房 總支店

濟南經理緯五路神州大藥房

神良氏藥廠監製 每瓶大洋一元二角

神州醫院診病簡章 神州大藥房（李村路）附設

一，統治內。外，耳，目，口，鼻，咽喉，皮膚，花柳，婦人，小兒等科，

一，診病時間，每日上午八時至下午八時星期照常，

一，門診費免收，市內出診費二元，夜間加倍，

一，注射淸血藥針，有二元及四元五角兩種，

一，本院精醫白濁，性質慈善，醫法精良，無論新老白濁均可負責包治，新淋注射三針，老淋注射四五針限日治癒，信用擔保，不效還洋，每針三元。

國民政府衛生部登記 醫師張松嚴

國民政府衛生部登記 藥師張國良

兒女成行

婦女成閣後，兒女成行，不惟自感快樂，且能得家庭天倫樂趣，若身弱多病，月經不調，自然不易受孕

△麟鳳調經丸

調補兼施，功效神速，能溫子宮，調經活血，有病者服之，自然容易受孕，不難兒女成行矣，

△麟鳳調經丸主治各症

一治經期不准或遲或早 一治發育不全先天閉經
一治經期不調或多或少 一治多年不調來往無時
一治經來不定或來或止 一治月經閉止逆行倒經
一治月經困難小肚疼痛 一治經血不足悸怔忡驚
一治貧血面黃經色黃淡 一治月經短少數月一行
一治晝夜潮熱經色紫赤 一治氣血兩虧赤帶白帶
一治經行肚疼大便閉結 一治產後血虧經期不正
一治經來不止頭暈眼花 一治經血積滯腰骨酸疼
一治受寒經閉不能生育 一治似孕非孕月經不來
一治結核泉病月經閉止 一治子宮虛冷多年未孕

青島神州大藥房經理 李村路總店 天津路支店

大仁堂 立愈久淋 白濁丸 完全保好 詳明無效 一准退洋

敝堂精製治淋神藥服用非常簡單愈淋非常速快無論新久白濁下淋尿後淋偏墜腎虛老濁經年不斷用過千方百藥不好洗療注射無效此丸只用一盒立愈奇方奇藥與市上各種成藥確有所不同男婦淋病完全包愈小盒二元大盒四元

消毒大王一掃丸 此丸功力非常之大凡是男女染毒之症發生軟硬下疳腫痛毒串骨筋痛老毒不淸淤毒不淨皮膚瘡癤一切新舊毒症遍治不好打針無效即服此丸其毒立從二便消出一掃淸完永遠除根每盒二元另有詳章此藥北京各界馳名實有特別效驗

調經止帶丸 每盒二元服法另有詳單 常服延年每服四角

一盒保好無效退洋婦女白帶久而最傷元氣月經因之不調百病因之而生面黃飢瘦飲食無味有時燒冷腰腿酸痛頭暈肚痛赤白帶下之症一盒保好

北京 張氏保肺丸

潤肺化痰定喘止嗽寬胸順氣立見神效不問男婦老幼年深日久勞傷咳嗽吐痰代血夜不安眠咳嗽不止一切風寒咳嗽等症服此一付立効三付斷根每付大洋一角

大仁堂 婦女破血丹

此藥專治婦女經閉不通數月不見腹中積病左右肚塊血聚成痞大形血瘀症鬼胎邪神病孩死腹內不下一切雜疾隱病凡婦女血水不見之病千方百藥治不好此丹只用一付其病立下重者三付百病化爲血水元氣不傷百試百驗每付三元

調經養血 保眞丹 婦女常服永保平安安胎種子坤中之寶

專治婦女經血不調月經前趕後錯經期腹痛血色不正病塊崩漏白帶下寒流白肚脹墜痛腰酸腿疼兩脅發脹胸隔滿悶嘔吐惡心食涼淤血成病左條右塊氣短神虛頭暈頭痛四肢酸軟咳嗽痰喘血兩虧午後發燒作冷面黃飢瘦不思飲食日輕夜重自汗盜汗身體素弱胎前產後失調作病或姑娘經閉乾血癆症服此丸立服立效一切新舊經血不調百病皆治藥到病除常服此丸調經養血滋陰補虛安胎種子最稱女界寶丹服法另有詳單每付三角半打壹元六角一打三元外埠函購加郵二角

開竅耳聾丸 不論男婦老少遠年近日耳聾耳底耳痔內蟬鳴有風聲樹聲或因幼小耳底舊根或因槍炮驚傷或因腎虛病後失調一切耳竅不通不靈之病用過中外各藥不好只用一小料一元二全料四元

心胃氣疼丸 不論何種心肝胃痛氣疼胸疼肚疼反胃吐酸嘔飽脹食順氣痛疼立止不由飢飽或急氣多得之病入即吐積痞塊等症多年老病服用此丸解鬱舒肝寬胸三付准好每付二角一盒六付一元

青島分銷處 太和春：金鄉路十二號 萬春堂：高密路六十九號 福海藥房：黃島路中間十六號 德豐永：博山路中間路西六十三號

北京 大仁堂藥房 濟南小分銷處 烟台分銷處：福記銀樓南門大街 濟南小緯六路 外埠函購加郵二角寄信濟南大仁堂 濰縣衛生堂東關地瓜市街 博山孝雲鞋莊稅務街

京平醫院

敬啓者敝院經驗醫師分科治療各症病房淸潔看護週到就備具莫不應有盡有對於各種電療性淋及頑固等症以最新戒除鴉片嗎啡尤爲神效限期絕急根

診例 時間 每日上午八時至十二時下午二時至六時星期日及例假不停診

科目 內科外科小兒科眼科耳鼻咽喉科產婦人科皮膚花柳科

收費 門診一元復診免費出診五元遠者另議夜間加倍住院每日二元至六元藥費在內

醫師賀心書 醫師江俊從 女醫師王世德 院長王均年

特請富有經驗產科醫師孫明玉女士專任接生

院址 臨淸路九號 第三公園左側 電話五二六六號

鷓鴣菜

小兒瘦弱服肥壯 小兒蠱積服散笑 小兒便結服即通 小兒每月服一二次 小兒夜啼服安眠 小兒受嚇服定驚 小兒盜汗服即止 能保小兒週年平安！ 小兒疳積服即愈 小兒瀉熱服即開 小兒胃呆服即開 小兒吐乳服即止 小兒肚瀉服即愈 小兒痰多服即化

（此菜每包大洋一角每盒大洋四角半） 青島至誠藥社電話五一七五號轉函購郵票十足代價

總行 廣州市一德路 宏興大藥

總經理青島東平路南首九如里隔壁至誠藥社

分銷處 青島：華北市場振華商店、及各大藥房，掖縣萬誠號 濟南：萬聚昌大同志中山書店屋縣岷源德 周村棋村胡同鮑寓 歡迎本市外縣分銷批價公道

贈鷓鴣菜實驗報告彩色精印（面索分文不取）（函索附郵二分）

考槃雜話

凡僧

官老爺對着民小子們常說官不好做，有的說做官的人如抗上枷鎖，有的說政府中人如跳進火坑，總而言之，處處不好過，時時不舒服，倒不如幹民小子們來得快樂，然而自有官老爺和民小子以來的那一天，祇見民小子百計千方去算計做官老爺，却沒見過官老爺能肯自動的而不做其大官，

做過一任大官之後，回家可以蓋洋樓，吻姨太，做面團團的富家翁，做過一任工友之後，回家却要求親友，哭飯碗，做咕嚕嚕的餓肚漢，一任大官下野之後，除了自己腰囊塡得滿滿的以外，政府爲顧念勳勞，還要供給出洋費若干萬元，一任工友下野之後，除了自已未進當舖的一牀破棉被外，主人爲顧念辛勤，或許不至扣除你兩月工資，這是官老爺和民小子的比較

由此看來，做官老爺確比做民小子的强得多了，有錢，有勢，錢上加錢，勢上加勢，即使成年的做，世襲的做，猶恐做之不迭，怎能說出不好做和不愛做，這大概是官老爺對着民小子如此說說罷了。

嶗山遊記(一)

心

嶗山之遊屢矣，而終未能窮其勝，今玆所記，亦僅留鴻爪之意耳，因一日之時間甚短促，雖有長足，亦烏能遍展，九日與樂古張君，同應嶗山大飯店主人樂君夫婦之約，余攜內人，抱兩兒，樂古亦偕其夫人，下午五時，相偕登車，一路嬉笑，頗不寂寞，久不履郊外，益覺沿途風景之秀麗，雖當秋日，而遊目騁懷賞心樂事，與春日無殊也，六時許抵板房，由板房至飯店——柳樹臺——若計直線，不過里餘耳，而彎弓曲折，竟有五六里之遙，余初意由此至山頂將獸數有多少彎曲，結果亦不能詳計，樂君駕車技術頗爲妙，時已半黑，深溝陡崖，頗具危險，將近七時，始下車，入室已不能辨物，洋油燈光，較之電燈遜色多矣。

八時就餐，主人夫婦備極殷勤，而主婦，擅詞令，以餘府不佻，莊而不嚴之神態，周旋其間，尤覺春風滿座也，餐旣已不能外遊，祇可室內閒話桑麻，余詢及營業狀況，樂君謂來此築室已三年矣，在創辦之第一年，無營業可說，第二年略有業可營，今年因時局影響，仍未見起色，僅較去年稍優，殊失來此之原意，且以資本所限，不能將北部房間修好；亦殊有礙發展，蓋來山上避暑者，最盛時不過月餘，苟不能盡量延納，即於營業有損，三年來共消蝕資本并舖墊而計之，已逾二萬，此後如何，殊未敢逆料也，余曰此種企業，易爲而實不易爲，因又詢及所領租之地皮，共有若干畝，德人遺留房址共有幾處，以營業競爭論，因爲臥榻之旁不容有人鼾睡也，樂君喟然曰，額外枝節，恐自滋生，緣春間曾接到財政局通知縮小租地，當時忙於北上勞軍，故未措意，及回青又適爲避暑間忙之時，更不暇及此，今日細加推敲，實覺事出突兀，蓋領租時曾有書面契約，前部以十年爲限，北部以十五年爲限，年納地租四百元，四至地圖，及應辦手續，皆已完備，當時之所以欲範圍寬展者，一爲保留風景，二爲遊人多欲淸潔，俾有遊息之所，以紓襟懷耳，不意乃令縮小租地，致民營事業，無所保障，余日此恐未必能成事實，政府與平民締約，自當以信守爲第一要義，當此青市繁榮促進之日，政府對於民營事業，尤當以全力保護，豈能任意摧殘，且旣允許畫諾於前，若無故食言，則不但輿論所不容，恐亦法理所不許也。

樂君又謂，近有俄人放言，來春必在嶗山大飯店租地內，增築樓房，以競營業，此等空氣，固不可盡信，然要亦非無因也，余謂此則更不足慮，政府旣不租借與君，豈肯再租借於外人，且三年前半蕪荒山，以君血心經營，始有今日，論功行賞，已得第一，則此間之優先權，當爲君所獨有，可無慮也，談至此已近十一時，遂各就寢，

十日晨七時半起，山中已覺秋涼，遂加著棉衣至附近遨遊一週，至八時許，大批同伴相偕而來，各出本日報紙，互相傳閱，在吾儕尚不覺有何新鮮，而山居者則謂能讀當日報紙，尚屬第一次，因思古詩有山居無日曆之句，幽隱山中，又何必知秦漢也，九時早餐，商榷同遊靛缸灣，十時半出發。沿路新舖石級，頗爲遊人稱賞。蓋即今年之新工程。尤足見沈市長，開闢嶗山，吸引遊人之盛意，行十餘里，始達目的地，該處於山半腰間，造以石亭，沈市長題額日觀澄，并有工務局長邢契莘題聯日，試循一水二水，以至九水，歷盡白石淸流始嘆觀止，無論閒人忙人，凡是遊人，來從紅塵熱坂，那不意消，可謂實事實說并不形容，亦覺盡致，此外有邢元沖之玄潭瀉春，葉恭綽之瀑音，劉○○之別有天地，均係新鐫工程，此後鐫字題跡者，必日見其多，可謂人以地名，地亦以人名也，該處瀑布如匹練，下瀉至潭底轉成碧綠，此靛缸灣得名之由來歟，至二時始返，歸途有越山遨遊蔚竹菴者七八人，余與姜君愧未能追逐，返抵大飯店，已三時半

秋笛

張文麟

何人弄笛倚高樓。響送西風聽不休。曲罷餘音猶繚亮。輕烟淡月一天秋。

秋礁

西風盈耳起繁音。斗大孤城急暮礁。一片昏黃明月冷。聲聲擣碎客中心。！

島上之夏(續)

蘭蓀

碧得說不出的晚天，托出一個白玉盤，微星幾點，也被映而減色不少。同友步月閒談，抑鬱心情，覺得消散了。又共同計劃了些公事，才回家休息。

八月六日星期

溫度達九八度，身上熱星奇癢，頭腦昏沉，眼也澀弱慵睜。午後由一時睡至四時半，精神微淸，惟覺風拂身上，感到十分溫和。閱史記，及晚，玩月，

八月七日

冗忙中度夏，確實難堪。近日覺精神疲憊已甚，故一日無有工作，美其名呼修養罷！

八月八日

立秋。

風調驟改，淸涼柔美，道有勝於春日的地方。午前雲陣集中，午後落雨；復晴，迄晚又降，至夜半有點微聲。

晚宿於校，爲的是守門，腹極不安，有拂嚏膨脹之慨，服十滴水，稍安。

八月九日

精神不佳，眼角又流疵，體溫頗高，鼻孔燥熱。

午後內服果汁露，覺胸部微舒，晚進膳甚佳。(未完)

狂瀾

一七二

超洲著

第十二章　大流血的悲劇

(一六)

就該學工人這樣發發狠

鹿信道：『咱也不必說矮鬼子，也不必說工人，還是說說我們自己好了。咱們軍警是一樣的，一個月的餉，不過十塊八塊的，還得要扣伙食，買鞋襪，剪髮洗澡，抽烟喝酒，自已本身也顧不了，更不用說到養家餬口了。可是當兵當警察也都是個人，家裏都有父母兄弟老婆孩子，指望着在外面的人捎幾個錢家去好吃飯。但是一年窮他媽十二個月，那個有錢往家捎呢？所以給兵和警察做父母兄弟老婆孩子的，是活該倒楣！活該餓死！我就是還末樣的一個叫老娘老婆挨餓也沒有辦法的。一樣的都是人，你看官長就不和咱窮弟兄一樣了；除了正薪水，一月是三百五百，千而八百的還不算，那些意外的外快，可他媽的多了，誰曉得當大官的一月能賺多少錢呢？大洋樓，小老婆，洋錢，汽車，多末快活！我看我們好比是些可憐的工人，我們的官長，就好比是矮鬼子紗廠的經理，我們的錢，全叫官長們尅扣去了。咱們若是像工人那末聯合起來要求加餉，要求少擺勤務，不是一樣嗎？可惜咱們聯合不起來！媽的！我若是有二十塊錢一個月，我也可以捎到家裏十塊八塊了，家裏的人，也不至挨餓了。』殷實嘆道：『你老兄說的眞不錯，世界的事，眞是太不平，我們這些窮種，就該學工人這樣發發狠，幹一下，你不那一天是出頭之日？』苟伎道：『你們是想找死，說這話叫長官聽見，頂少一千棍』四個人說着話兒不覺的和工人的大隊擋了個滿懷，哎呀！又是這末黑壓壓的一片

誰家大姐讓您搶？(續)

雙簧　健儒

佈景　城市中一小街道，牆上間貼些國慶紀念的標語，並且滿掛國旗，啓幕時老頭口含長烟管從左邊上，青年手持宣傳品從右邊上，相見之下，青年先發問。

青年　嗳！老先生！你要到那裏去？

老頭　我呀！我嗎？我——聽說今天要過什麼高刷獅節？大約又是跟着洋鬼子學來的玩意吧？我也不明白是怎麼一回會事？若是准老頭去，嗯！那末我也要去看看耍獅子的！

青年　咳！老先生！今天原來是過雙十節呀，你用什麼耳朵把雙十節聽成了要獅節呢？眞眞豈有——此理，(先慢後快)

老頭　噢！我——我明白啦！不是過——要獅節，(三字快)是要——搶大姐呀！(四字快)喟喟喟喟喟；；……不行不行不行不行不行；…；：(搖頭，擺手，快說)你想誰家的大姐還讓您搶呢？(頭點手伸)

青年　嗳——你這個老頭，眞——阿木林哪！說了半天，你到底不知雙十節是個什麼東西，這這這這這(愈快愈好)……，眞叫我沒有辦法，沒有辦法，沒有辦法，(快)啊沒——有——辦法，(慢說，兩手向外逐次展開。)一點——也沒有辦法！(先慢後快，兩手大展，眼閉，肩聳。)

老頭　哼！您過要獅節也好，是搶大姐也好，反正不要老頭子，不搶老頭子，我就不怕！(慢)(未完)

代郵

石嵛　函悉，靑光報稿，向例未備酬金，惟每月略具薄酬，請即派人至敝社營業部來取可也，如蒙枉顧，無任歡迎。　夢

駕犂

姚蓼仁

駕犂，駕犂，
老牛喘氣！
帶水拖泥，
犂重難移！
犂重難移，
鞭長難避！
打落牛毛，
擦破牛皮！
×
駕犂，駕犂！×
老農獃氣！
拉牛耕田，
力盡筋疲！
稻熟粮清，
賣牛買米！
吃飽田主，
餓殺自己！

中國佃農問題研究(十)

李魯航著

三　中國佃田之數量問題

六·而其所有土地總面積僅佔全國耕地總面積百分之七·六：同時百畝以上的地主雖僅佔全農民百分之四·六二。而其所有土地面積竟佔全國耕地總面積百分之三八，四五，十畝未滿的貧農，多半是爲雇佃。百畝以上的地主，在北方還有少數是自耕——自然也是雇耕——而在南方則多半是出佃。二百畝三百畝以五千畝以上的地主自然田地愈多，佃田愈廣。其餘五十畝以上的富農佃田亦不少，即十畝以上者亦有因爲人口過少及生活變遷之故而佃田的。如果我們假定十畝至五十畝以上佃田的數量和百畝以上的地主自耕田的數量相當，則按上表而言，中國佃田的數量仍佔有全國農百分之四十。按照肥遯先生個人的意思以爲中國耕田中有百分之五十是佃田，是很靠得住的，不過肥遯先生所引用的表，農戶數和耕田數都特別的大，這或者與計算百分率無關，但也應當聲明。

武漢土地委員會關於這一點也曾宣佈一個表，另外按照所有土地的多寡將農民分爲五個階級。

表如下：

種類	人數	地畝
1.貧農(一畝至十畝)	48%	6%
2.中農(十畝至三十畝)	24%	12%
3.富農(三十畝至五十畝)	14%	17%
4.小中地主(五十畝至一百畝)	9%	19%
5.大地主(百畝以上)	5%	46%

名醫張永濤眞不愧醫師之聖手

啓者敝人身患關節發炎疼痛難忍步履艱難曾經許多名醫診治未見效偶閱時報正報民報見有鳴謝名醫張永濤之廣告謂張君係醫科大學畢業全國醫學研究會會員歷充院長二十餘年研究內外產婦小兒皮膚花柳眼鼻咽喉刮割等科二十餘載經驗若何豐富醫學若何湛深凡就醫者無不著手成春吾初疑之以廣告性質不無溢美浮詞故未即就醫師繼思有病醫濫求盡往試之及就診後服中藥二帖注射退炎藥針一打果然病若消失精神煥發身體健康較前增進悉如醫師所言吾始知張君醫學精深研究有素視力准確用藥恰當固有鳴謝醫師之廣告所不能盡道者張君在江浙間素有醫師聖手之稱醫界泰斗之目長不愧也吾爲此言非張君鼓吹非爲張君標榜而爲我患病同胞訪求名醫而未得者一報福音耳張君現寓青島天津路元善里新十一號二層樓上門診一元上午八點下午三點止出診二元星夜加倍車資另給路遠另議借用電話二〇〇六號急症隨請隨到

鄒城路北三興里三號　懺思齋主人謹白

房屋出讓

茲有坐落龍山路洋式樓房三坐各有房屋十餘間內有公畝一坐附汽車房兩間設備齊全佔地十餘公畝或數較大不等均有增築房屋之餘地現因房主離青他往情願出讓任憑選購如有合意者請駕臨龍山路新八號樓上方姓接

欒徽卿一再鳴謝

敝人自去冬患枯萎症經王景韓先生診治已杖而能行竊幸枯木生春前月即登報鳴謝現已漸次復原釋杖行動如常既嘆先生醫術之高明又喜還我身體自由之幸福謹將病愈之前後經過登諸報端一方面感謝先生再造之大德一方面爲我同胞有患此病者知所問津焉先生前懸壺本市北平路膠東大藥房現已創設德生大藥房於河北路門牌十八號

本市觀象一路八號欒徽卿謹啓

教授跳舞及鋼琴專家

本校專門教授男女跳舞術精良富有經驗欲學(狐步舞華爾登氏舞孛魯氏舞探戈舞却爾斯登舞及單步舞雙人舞)均用最新穎法教授能使學者滿意并有西洋女士擅長鋼琴富有經驗如有願學鋼琴及跳舞者請至中山路二十一號接洽可也

◎時間◎　上午十至十二點　下午四點至十二點

房屋招租

廣西路二十號(中山路東邊)樓上。交通便利。潔淨堂皇。設立賬房。最爲合適。電話可借用。租價非常低廉。欲租者請到本樓愛世開洋行賬房接洽

接洽時間　上午九時至十二時　下午一時至五時

明星大戲院

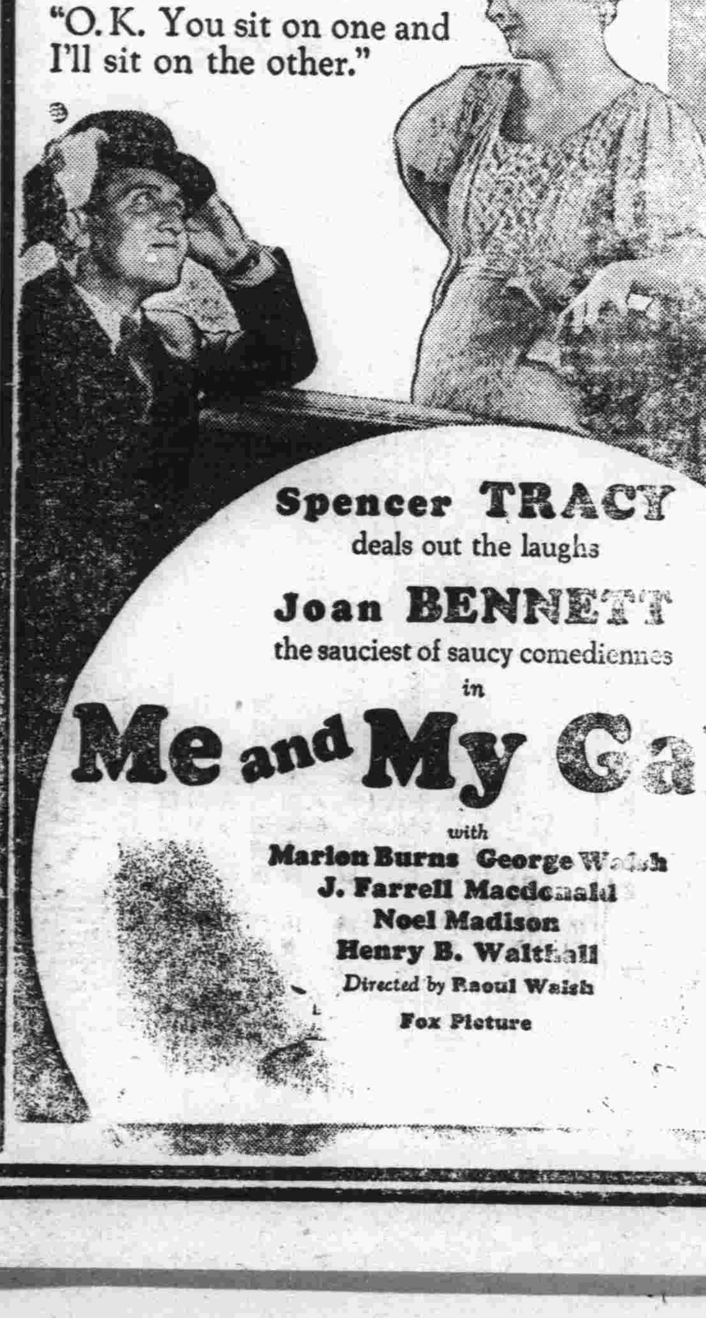

福斯公司售妙無窮
愛情偵探鉅片
瓊裴納女士主演

我倆婚史

極打武的大觀　極纏綿的情史　極靈敏的警士　極陰謀的大盜

莊諧並重　妙不可言　發揮胡調主義

大盜的詭計大足令你難測！
爲金錢而拚命！
爲職責而奮鬬！
令你敬佩！
警士的本領大足

山東大戲院

注意時間　每天三場
第一場二點一刻起
第二場五點廿分起
第三場八點卅分起

今天開映

一年之中最末後的一晚就是(除夕)
一年之中最可樂的一晚就是(除夕)
一年之中最難過的一晚就是(除夕)
一年之中最多事的一晚就是(除夕)
聯華之中最有趣的一套就是「除夕」
大胆的「除，」用悲劇作背景的滑稽大片，
自有國片以來未嘗看見過，
亦未曾看見有人敢嘗試過，
「除夕」是創造國片的新記錄。

羅明佑監製　姜起鳳導演

除夕

劉繼羣　陳燕燕　蔣君超　主演

「除夕」是舊時代的結賬，
「除夕」是國產片的翻身，
「除夕」是對準現社會的一個大臉的特寫。
「除夕」是諷刺現人生一段含淚的笑容。
「除夕」是一集幽默的諷刺畫，
「除夕」是一首苦笑的打油詩，
「除夕」是一部社會的橫剖面，
「除夕」是一本人生的交響曲，
「除夕」的滋味，有酸甜苦辣之不同。
家家人人，都會經過。
但都看不見自己。
「除夕」是自己看自已的鏡子。
「除夕」沒有女人的大腿的粉色
「除夕」沒有馥郁的醇酒的香氣
只有看見：
現世紀的悲哀；
現社會的矛盾；
現世界的彷徨；
現人類的爭鬥，
一切舊時代的爆炸，
一切新創造的過程。

特別加演　每場電影完畢加演一小時

名滿中外到處歡迎
中國飛車旅行團
全體藝員十餘人登台表演
新奇魔術　飛車絕技　滑稽表演

共計節目一百餘種逐日更換務請注意

用一次化費看兩樣藝術　只此一期請勿錯過

東華旅社廣告

敬啓者本社在青島天津路二十六號新築西式房屋寬闊潔淨并設花彩電燈電鈴又設沐浴間男客女客兩備房間均各方便陳設衣鏡廚棹汽椅鐵床被褥毯絨格外潔淨並設飯店製備筵席便飯以應客便又備汽車數輛送往迎來便利非常車站碼頭俱有櫃夥照應代客報關完稅裝卸車船無不周到凡紳商各界賜顧或常住短寓均隨便無任歡迎特此佈告

天津路二十六號　旅社電話二九四六　菜館電話二八一一

本旅社謹啓

英商保豐水火保險公司

本公司爲調劑社會金融保障商人血本起見專辦房產貨物輪船火車水火保險膠濟隴海津浦等處聯運險費低廉手續敏捷信用昭著賠款迅速欲投保者請至敝公司接洽爲盼

總公司上海九江路二號　分公司青島濟南路八十二號豐昌隆內　電話五二二五八

花月旅館附屬福羅利達跳舞場

敬啓者敝場最近聘到驪名琴師及舞明星舞術精良富有經驗倘蒙辱臨歆場無不使君滿意而歸每星期日午後一點鐘至六點鐘舞票一元每晚十點鐘至十二點鐘舞票五張一元　冠縣路三十八號　電話二四五二

請服山得爾彌地

五淋二濁腫痛危險不幸而患之實爲不可告人之隱病法國彌地藥廠有鑒於此爰採精粹之藥料製成山得爾彌地藥丸患淋濁者依法服之無論病症之久暫腫痛之輕重非但痛除腫退指日可期抑且濁止淋通永不復發但有頗請諸君注意者即山得爾彌地每丸之上均印有(MIDY)爲記無此記者必係僞品

服法　初服每點鐘一丸歷兩日後不患以後五天每天服四丸

全國各地中西藥房均有出售

上海江西路三六七號　華商新華行獨家經理

全青島之偉大建築物：

（浙江路）天主堂修女院

（中山路）中國銀行　上海銀行　大陸銀行　實業銀行

（大學路）中國銀行　俱樂部　宿舍

（河南路）國貨公司

所裝設之

暖氣工程　衛生工程　消防工程

概由本行承辦

顧發利洋行

始創自一九〇一年

資格最老　經驗最豐

誠意的担任各處暖氣衛生工程

歡迎估價　總行：上海四川路一三七號　駐青辦事處：安徽路十四號　價目克己

克力登染色布

經理處　協蚨祥　青島濰縣路

英商　卜內門洋鹼有限公司　專售各種工業化學用品

保不退色　舒適耐用　價格低廉　請速試用

晒曝洗滌　色美質良　鮮艷漂亮　未用諸君

英雄牌

各大布店均有出售存貨常備

如蒙賜顧　無任歡迎

補品大王　龜齡機　贈送一萬盒

龜齡機裝在美麗金盒中

世界新藥「龜齡機」是專治男女生殖器的病新藥，缺少兒兒女的仙丹，返老還童的寶筏，其配製原料，純用青春動物之生殖腺，甲狀腺，睾丸，卵巢等經種種化學的操作，配以高貴藥料所製成，故效力絕大，萬試萬靈。

主治　老翁服，恢復青春，生殖力還少復活，青年服健腦強精讀書不忘，凡生殖器病，腎虛早洩，及發育不完全，貧血，作事厭倦，消化不良，視力減退等，及女子經脈不調，過多過少，經脈閉止，子宮寒冷，腹痛，赤白帶下，半產，及卵巢發育不良，難以受孕等尤爲特效。

龜齡機養身固精之奇效

「龜齡機」具有極大滋補力，其一盒之效力，遠勝中國參茸一斤故凡吸鴉片者，老年衰弱者，青年腎虧者，均宜速服「龜齡機」又患早洩病，此藥有滋補眞陰，緊固下關之力，患者速服，無不立愈。

贈送法

本藥在青市初次發行。特提出一萬盒作爲贈送青市人士之用以昭效力而便推廣。照以下定價。在經售處。凡購「龜齡機」一盒者即送一盒。每人限一打。多者不贈。

▲定價▼每盒一元五角每打十九元

華北總經理處

北平西河沿金城大藥房
天津東馬路金城大藥房
漢口特三區金城大藥房
濟南經四路金城大藥房
遼寧鼓樓西金城大藥房

青島代理處　四方路二十四號　漢成藥房

外埠函購款先滙寄費在內

萬國儲蓄會

十月十六號開標通告

本會定於十月十六號在上海總會舉行開標凡欲新入會者於本月十四日以前在辦公時間內到會付款認會本月十六號開標即有中獎希望有志儲蓄者速來入會幸勿坐失良機

本會儲蓄計分下列三種

全會　月存十二元每月有得獎五萬元之希望
半會　月存六元每月有得獎二萬五千元之希望
四分會　月存三元每月有得獎一萬二千五百元之希望

滿期如數還本並有紅利分配

詳章函索即寄

青島萬國儲蓄會啓　山東總分會　館陶路二號

返老還童　扶陽聖藥　育興賓固本片

此片乃採自植物提其精液復經消毒滅菌手續加以珍貴藥料配製成片故其效力可靠藥質純淨功能滋陰健陽久已馳名歐西各國專治先後天虧損腎部失能精竭陽痿夢遺早洩老年精衰少年早婚房事力無舉而不堅見色即洩一切隱憂諸病服此片後精力充足返老還童靈驗無比惟冒牌甚多顧者必須認明「德國怡克甯大藥廠育興賓固本片」以防假冒

△……每盒大洋二元……▽

德國怡克甯　淋濁敵藥片

凡五淋白濁急性慢性新久淋濁或婦女白帶保能根本治療永不復發功效確切服藥一日痛止三日濁清七日斷根購者必須認明德國怡克甯淋濁敵藥片以杜假冒

△……每瓶大洋一元五角……▽

一星牌　頭痛牙疼頭痛藥

主治百般頭痛一切牙痛不論男女老幼以及婦女行經之頭痛牙痛等症有服後三分鐘止之痛特效百發百中每袋洋三角

△購者必須認明一星牌以防假冒▽

香港天壽堂　姑嫂丸

治婦女經期不臨血色不正或多或少或前或後遠近閉赤白帶白淫子宮寒冷一切暗滯久年不育服之，病種子百發百中每盒一元

海狗鞭　健腎丸

治療男子腎虧陽痿房事不舉不固精冷遺精早洩乏嗣腰膝酸軟一切腎虧服之健腳培元老少咸宜功効偉大每盒一元五角

一星牌　拔毛藥

男子兩腮鬍鬚女人腋毛鬢低胸手毛等三分鐘化淨百發百中每盒大洋一元購者切記一星牌函購均加郵力二角函內付款須用掛號信否則失落不負責函購信寄天津小站大東藥房

總發行　天津小站大東藥行

經售處　青島金鄉路太和堂　黃島路十六號福海藥房　博山路六十三號德豐永　濟南商埠二大馬路小緯六路大仁堂藥房

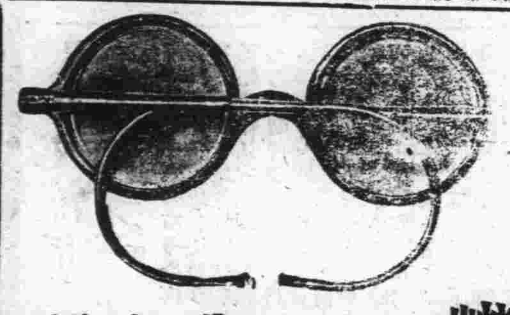

嶗山晶石眼鏡老店

敬啓者小號在青創設三十餘載專採辦勞山各種晶石不惜重資由平滬聘請特等技師加工製造各式眼鏡力求改革精美異常因時下在勞山一帶又新得一宗茶晶墨晶水晶紫晶等石較比前二十年內所出之晶石遠勝數倍所養目近視老少中花等鏡現已完全遺成倘蒙各界賜顧參觀不勝歡迎之至兼修理舊鏡及中西特等改良鏡架一概俱全貨眞價實童叟無欺零售批發價格從廉如蒙惠顧務使滿意不勝榮幸之至

△緊要聲明▽小號原無分號並代理處屢有冒充小號名義者請各界注意認明本號招牌仿單庶不致誤

青島即墨路西首道北　三山誠眼鏡店謹白

萬德興皮靴店

德縣路二十一號　萬德興皮靴店主人啓

萬德興皮靴店出品好價錢賤光顧者都稱讚脚享福眞非凡如不信請來看買一雙穿幾年

福順泰

洋廣雜貨　化妝香品　應時用品　彩鳳煮青

◁中山路五十六號▷　電話（三七一二）（四〇五七）

萬寶銀樓

本樓甲字十足赤金加色紋銀時樣首飾眞珠寶石鑲嵌玲瓏中西器皿價格從廉

北平路北　電話二七七八號

天寶銀樓

專兌上字十足赤金精製金銀首飾器皿選辦珍珠翡翠鑽石兼收各國金幣砂金

膠州路三十八號　電話二二四四號

大同餘記西菜館

本館開設大沽路專門西法大菜歷有數年深味調適荷蒙許用邊厚意起見特聘高等廚師細心研究調口務期各界招待格外週到以備各界宴會嘉賓之需倘蒙惠顧無任歡迎

早茶八毛　午餐一元　晚餐一元二　零點　大湯二毛五　大菜每三毛　點心二毛

本館主人謹啓　電話四四四二　四九三二

花園飯店

本飯店新修房間特別清潔對於宴客非常週到并新按無線電收音機自晚六時起收各地音樂以娛顧客

價目　午飯　晚飯　八角至二元

地址中山路曲阜路轉角　電話三四二九

欲買高等壽板

本廠新由四川雲貴閩浙各省運到高等壽板材料如蒙賜顧無不特別減價出售茲將各貨價目開列於後

雲貴金絲楠四獨套棺　江浙香樟四獨套棺　四川四獨香杉花板　四川杉木四獨壽板　雲閩杉木四獨壽板　江浙香樟四獨壽板　山東柏木四獨壽板八仙　山東秋木四獨壽板八仙　川廣杉木十頭壽板　雲閩杉木十頭壽板　山東柏木十頭八仙壽板　十二頭　紅白松各種壽材

本廠兼做新式木器棺木箱子包做油漆彩畫粉刷房屋各種做成漆好的棺材價錢格外便宜

青島恩縣路三十八號　舜成木廠東記謹白　信用電話四零七三號

公安局招領

發現地方	發現時期 月	日	物品名目	數量
青城路	九	十四	小孩銀鐲	一隻
渤海路		八	大銅元	一百二十
			小鐵棍	十根
第三公園		十五	雪花呢小孩褲	一件
遼甯路		十六	中央銀行角票	二角
		十	破花包袱	一條
			英文商標	一捆
竊犯棄物	九		青布傘	一把
			青線綺女衫	一件
	九		牌九	一付
費縣路		廿二	汽車搖把	一個
甯陽路		廿四	汽車所用汽車頂	四個
大沽路			生鐵一段	六十二斤
泰安路			空小皮包	一個

英國羅細亞水火保險公司

本公司爲調劑社會保障商界血本起見專辦輪船水火保險保費低廉手續敏捷信用可靠賠款迅速欲投保者請至敝公司接洽爲荷　分公司取引所內二樓七六號

青島山東商運行總代理　電話四七五五號

成文堂筆記書局

總局天津路　電話四〇六八
分局高密路　電話四七二五

經理　出版：商務印書館　中華書局　世界書局　北新書局　現代書局　光華書局　南京書局　神州國光社　亞細亞書局
各種教科　辭典英文　詩集文集　小說雜誌

發售：古今書籍　儀器文具　中西用品　體育表冊　學校簿冊　美術照片
湖筆徽墨　鋼鼓洋號　風琴簫笛　自來水筆　各種掛圖　美術卡片

青島肥城路一號　華麗工廠

參加國貨展覽會

本號自開設以來所出貨品頗受各界之歡迎今爲推廣銷路起見特聘專門技師實心研究精益求精日見優良貨高價廉唯一零售批發不誤主顧如蒙光顧不勝歡迎

出品列後：西服襯衣　衛生衣　各式毛衣　各式襪頭　夏季汗衫　代織手工　運動背心　各種襪子　出貨捷速　運動線衣　四季童衣　定價低廉　運動球衣　圍巾手套

信用電話二九〇四　本廠主人啓

建築地出讓

一，正陽關路二十二號
二，正陽關路四十一號
三，正陽關路四十五號
四，嘉峪關路二十號

東亞建築工程行啓　萊蕪路　電話二八〇七